



# T.C. KÜLTÜR VE TURİZM BAKANLIĞI

## 2024 YILI İDARE PERFORMANS PROGRAMI

---

STRATEJİ GELİŞTİRME BAŞKANLIĞI  
ANKARA





Asıl uğraşmaya mecbur olduğumuz şey yüksek kültürde ve yüksek fazilette dünya birinciliğini tutmaktır.

*K. Atatürk*

(3 Ağustos 1932)





Kültür ve Turizm Bakanlığı olarak hem ülkemizin turizmde küresel çapta bir marka haline dönüşmesi hem de kadim coğrafyamızın zengin kültür ve sanat değerlerinin korunması, geliştirilmesi, güçlendirilmesi vizyonuyla çalışmaktayız.

Attığımız adımlar neticesinde turizmimizde çok yönlü projeleri hayata geçirdik. Kültür ve sanatın birbirini desteklediği bir ekosistem oluşturduk. Bu ekosistem turizm alanında da ülkemizi diğer rakiplerinden pozitif olarak ayırttırdı. İzlediğimiz proaktif strateji bizleri başarıya ulaştırdı.

Bakanlık olarak ülkemizi kültür ve turizm alanında lider konuma taşımak için plan ve performansa dayalı bir yaklaşım benimsiyoruz. Bakanlığımız, yetki ve sorumlulukları çerçevesinde; Cumhuriyetimizin 100'üncü yılına uygun ve yakışır adımları atıyoruz. Ülkemizin aydınlık geleceğine katkı sağlayacak bu adımlarda bizler için kilit konular "modern yönetim", "şeffaflık", "hesap verebilirlik ilkeleri" oldu.

Bakanlığımız hem yerli turistlerimiz hem de ülkemizin güzelliklerini keşfetmek için yola çıkan yabancı turistlere en iyi hizmeti sunmayı kendisine en önemli hedef olarak belirlemiştir.

Performans Programı döneminde; geçmiş dönemde olduğu gibi, sürdürülebilir büyümeyi ve toplumsal refahı destekleyecek şekilde kamu kaynaklarının tahsisi ve kullanımının sağlanması, harcama ve

bütçe politikalarının geliştirilmesine yönelik çalışmalar yapılması amaçlanmıştır. Bu kapsamda Program Bütçe ile; kamu kaynakları dağıtılırken, topluma sunulan hizmetlerin önceliğinin programlar aracılığıyla gösterildiği, program, alt program ve faaliyetler düzeyinde harcamaların sınıflandırılmasıyla kamu kaynaklarının kamu hizmetleri ile arasında güçlü bir bağlantının kurulduğu, merkezinde kamu hizmetlerinin olduğu bir bütçeleme anlayışına geçilmiştir.

Bu hedefler çerçevesinde; kamu kaynaklarının etkili, ekonomik ve verimli kullanılmasına yönelik faaliyetlere öncelik veren, hesap verebilirliğin ve mali saydamlığın bir gereği olarak hazırlanan Bakanlığımız 2024 Yılı Performans Programının Bakanlığımıza, kamuoyuna ve uygulayıcılara faydalı olmasını diliyor, çalışmada emeği geçen bütün mesai arkadaşlarımıza teşekkür ediyorum.

**Mehmet Nuri ERSOY**

**Kültür ve Turizm Bakanı**





## İÇİNDEKİLER

I. GENEL BİLGİLER .....	9
A. YETKİ, GÖREV VE SORUMLULUKLAR.....	10
B. TEŞKİLAT YAPISI .....	10
C. FİZİKSEL KAYNAKLAR .....	13
D. İNSAN KAYNAKLARI .....	13
II. PERFORMANS BİLGİLERİ .....	15
A. KÜLTÜR VE TURİZMDE TEMEL POLİTİKA VE ÖNCELİKLER .....	16
1. On İkinci Kalkınma Planı .....	17
2. Orta Vadeli Program (2024-2026).....	17
3. 2024 Yılı Cumhurbaşkanlığı Yıllık Programı .....	27
B. AMAÇ VE HEDEFLER .....	28
1. Misyon .....	29
2. Vizyon .....	29
3. Stratejik Amaç ve Hedefler .....	29
C. İDARE PERFORMANS BİLGİSİ .....	32
İdare Performans Bilgisi.....	33
Faaliyet Maliyetleri Tabloları .....	61
D. İDARENİN TOPLAM KAYNAK İHTİYACI .....	103
Ekonomik Sınıflandırma Düzeyinde İdare Performans Programı Maliyeti	104
E. DİĞER HUSUSLAR .....	109
Faaliyetlerden Sorumlu Harcama Birimleri.....	110
Performans Göstergelerinin İzlenmesinden Sorumlu Birimler.....	112







# I. GENEL BİLGİLER

## A. YETKİ, GÖREV VE SORUMLULUKLAR

## B. TEŞKİLAT YAPISI

## C. FİZİKSEL KAYNAKLAR

## D. İNSAN KAYNAKLARI



## I. GENEL BİLGİLER

### A. YETKİ, GÖREV VE SORUMLULUKLAR

Bakanlığımızın, 10.07.2018 tarihli ve 30474 sayılı Resmî Gazete’de yayımlanarak yürürlüğe giren “1 No’lu Cumhurbaşkanlığı Kararnamesi” ile görevleri belirlenmiştir.

Kararnamenin 277’nci maddesiyle Bakanlığımıza tevdi edilen görevler:

- Millî, manevî, tarihi, kültürel ve turistik değerleri araştırmak, geliştirmek, korumak, yaşatmak, değerlendirmek, yaymak, tanıtmak, benimsetmek ve bu suretle millî bütünlüğün güçlenmesine ve ekonomik gelişmeye katkıda bulunmak,
- Kültür ve turizm konuları ile ilgili kamu kurum ve kuruluşlarını yönlendirmek, bu kuruluşlarla işbirliğinde bulunmak, yerel yönetimler, sivil toplum kuruluşları ve özel sektör ile iletişimi geliştirmek ve iş birliği yapmak; yerel yönetimler, kamu kurum ve kuruluşları tarafından veya kamu personelinin desteklemesi için kurulan dernekler ve aynı amaçlarla 22.11.2001 tarihli ve 4721 sayılı Türk Medeni Kanunu’na göre kurulan vakıflar dışındaki asıl amacı kültür, sanat, turizm ve tanıtım faaliyeti olan dernek ve vakıflar ile özel tiyatrolar tarafından gerçekleştirilecek projelere nakdî yardımda bulunmak,
- Tarihi ve kültürel varlıkları korumak,
- Turizmi, millî ekonominin verimli bir sektörü haline getirmek için yurdun turizme elverişli bütün imkânlarını değerlendirmek, geliştirmek ve pazarlamak,
- Kültür ve turizm alanlarında her türlü yatırım, iletişim ve gelişim potansiyelini yönlendirmek,
- Kültür ve turizm yatırımları ile ilgili taşınmazları temin etmek, gerektiğinde kamulaştırmak, bunların etüt, proje ve inşaatını yapmak, yaptırmak,
- Türkiye’nin turistik varlıklarını her alanda tanıtıcı faaliyetler ile her türlü imkân ve araçlardan faydalanarak kültür ve turizmle ilgili tanıtma hizmetlerini yürütmek,
- Alevi-Bektaşî kültürünün araştırılması ve cemevleriyle ilgili iş ve işlemleri yürütmek,
- Kanunlarla veya Cumhurbaşkanlığı Kararnameleriyle verilen diğer görevleri yapmak,

olarak belirtilmiştir.

### B. TEŞKİLAT YAPISI

1 No’lu Cumhurbaşkanlığı Kararnamesi’ne göre, Kültür ve Turizm Bakanlığı teşkilatı merkez, taşra ve yurt dışı teşkilatı ile bağlı ve ilgili kuruluşlardan oluşmaktadır. Bakanlığımız Döner Sermaye İşletmesi Merkez Müdürlüğü (DÖSİMM), 2252 sayılı Kültür Bakanlığı Döner Sermaye Kanunu ile kurulmuştur.

#### Merkez Teşkilatı:

- Alevi-Bektaşî Kültür ve Cemevi Başkanlığı
- Araştırma ve Eğitim Genel Müdürlüğü
- Avrupa Birliği ve Dış İlişkiler Dairesi Başkanlığı
- Basın ve Halkla İlişkiler Müşavirliği
- Bilgi Teknolojileri Genel Müdürlüğü
- Destek Hizmetleri Dairesi Başkanlığı
- Güzel Sanatlar Genel Müdürlüğü
- Hukuk Hizmetleri Genel Müdürlüğü
- İç Denetim Birimi Başkanlığı
- Kültür Varlıkları ve Müzeler Genel Müdürlüğü
- Kütüphaneler ve Yayımlar Genel Müdürlüğü
- Özel Kalem Müdürlüğü
- Personel Genel Müdürlüğü
- Sinema Genel Müdürlüğü
- Strateji Geliştirme Başkanlığı
- Tanıtma Genel Müdürlüğü



- Teftiş Kurulu Başkanlığı
- Telif Hakları Genel Müdürlüğü
- Yatırım ve İşletmeler Genel Müdürlüğü

**Taşra Teşkilatı:**

Bakanlık, 1 No'lu Cumhurbaşkanlığı Kararnamesinin 296. maddesine göre taşra teşkilatı kurmaya yetkilidir. Taşra Teşkilatında İl Kültür ve Turizm Müdürlükleri ile doğrudan merkez teşkilatına bağlı taşra birimleri yer almaktadır.

- İl Kültür ve Turizm Müdürlükleri
- Doğrudan Merkeze Bağlı Taşra Birimleri

**Yurt Dışı Teşkilatı:**

Bakanlık, 1 No'lu Cumhurbaşkanlığı Kararnamesinin 297. maddesine göre yurt dışı teşkilatı kurmaya yetkilidir. Bakanlığımızın hâlen 42 ülkede 47 yurt dışı müşavirlik/ataşelik düzeyinde birimi bulunmaktadır.

- Kültür ve Tanıtma Müşavirlikleri (37)
- Kültür ve Tanıtma Ataşelikleri (10)

**Bağlı ve İlgili Kuruluşlar:**

- Atatürk Kültür, Dil ve Tarih Yüksek Kurumu
- Çanakkale Savaşları Gelibolu Tarihi Alan Başkanlığı
- Devlet Tiyatroları Genel Müdürlüğü
- Devlet Opera ve Balesi Genel Müdürlüğü
- Kapadokya Alan Başkanlığı
- Radyo ve Televizyon Üst Kurulu
- Türkiye Yazma Eserler Kurumu Başkanlığı
- Türk İşbirliği ve Koordinasyon Ajansı Başkanlığı
- Uludağ Alan Başkanlığı
- Vakıflar Genel Müdürlüğü
- Yurtdışı Türkler ve Akraba Topluluklar Başkanlığı

**Ajans:**

- Türkiye Turizm Tanıtım ve Geliştirme Ajansı Genel Müdürlüğü

**İşletmeler:**

- Döner Sermaye İşletmesi Merkez Müdürlüğü (DÖSİMM)
- DÖSİMM İşletme Müdürlükleri

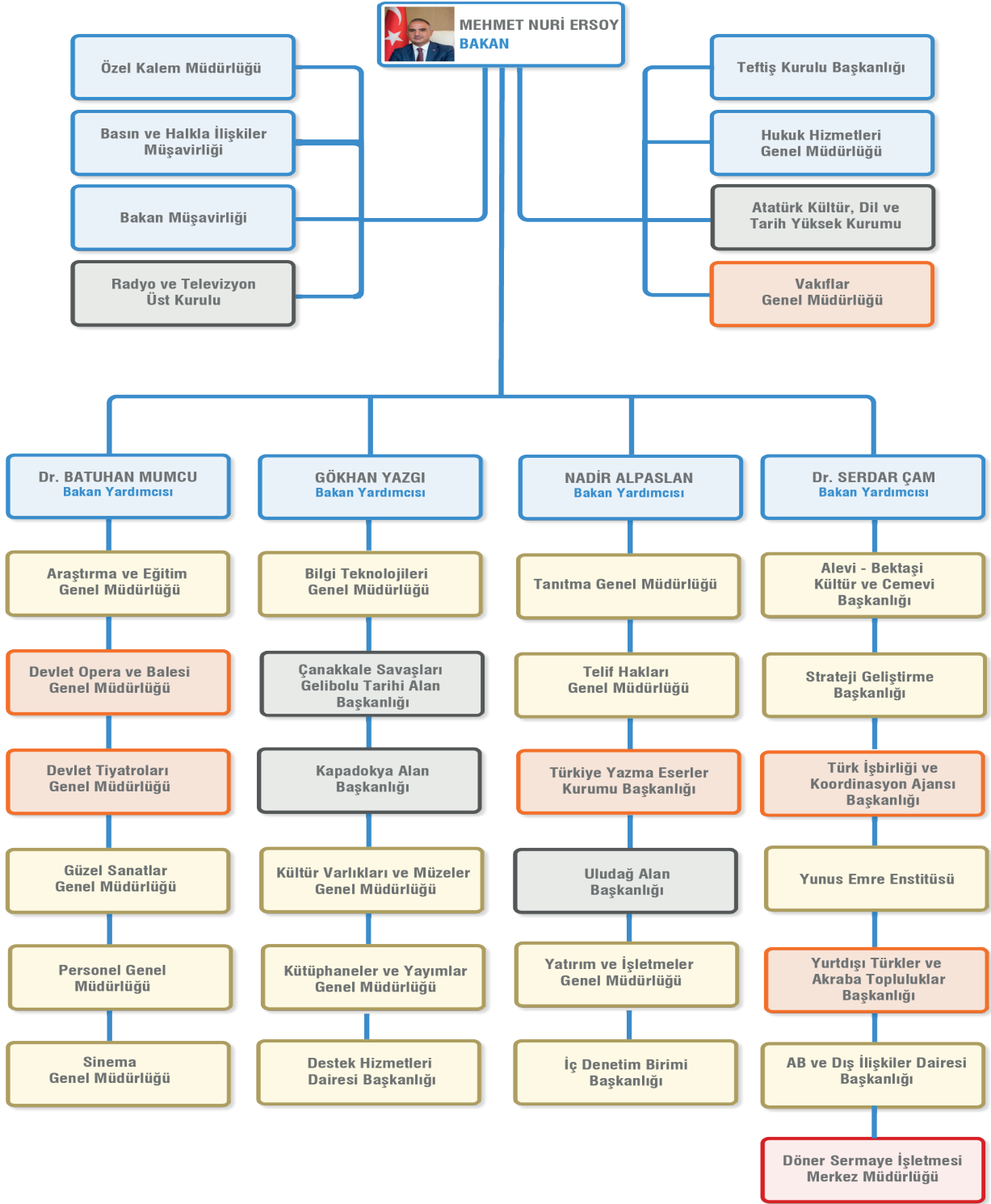

■ Bağlı Kuruluş

■ İlgili Kuruluş

■ Merkez Birim

■ İşletme



### C. FİZİKSEL KAYNAKLAR

Kültür ve Turizm Bakanlığında 2023 yılı Eylül ayı sonu itibarıyla mevcut olan fiziksel değerler aşağıdaki tabloda yer almaktadır.

#### Fiziksel Değerler Bilgi Tablosu

	Adet
Lojman Sayısı	59
Telefon	4.863
Faks	127
Taşıt Sayısı	308

### D. İNSAN KAYNAKLARI

#### Hizmet Sınıfı İtibari İle Personel Durumu

	Sayı
Genel İdare Hizmetleri Sınıfı	6.906
Sağlık Hizmetleri Sınıfı	18
Teknik Hizmetler Sınıfı	4.568
Yardımcı Hizmetler Sınıfı	1.268
Avukatlık Hizmetler Sınıfı	68
<b>TOPLAM</b>	<b>12.828</b>

#### Diğer Personel Durumu

	Sayı
Sözleşmeli Personel	586
İşçi	1.953
<b>TOPLAM</b>	<b>2.539</b>

#### Kadro Bilgileri Durumu

	Sayı
Dolu	12.828
Boş	5.826
<b>TOPLAM</b>	<b>18.654</b>

#### Yurt Dışı Teşkilatı Kadro Durumu

	Sayı
Kültür ve Tanıtma Müşaviri	24
Kültür ve Tanıtma Müşavir Yardımcısı	7
Kültür ve Tanıtma Ataşesi	16
Kültür ve Tanıtma Ataşe Yardımcısı	13
<b>TOPLAM</b>	<b>60</b>

### Personel Sayısı

2023 yılı Eylül ayı sonu itibarıyla Bakanlığımızda (merkez, taşra, yurtdışı) 15.367 kişi görev yapmaktadır. Bu personelin % 83'ü memur, % 4'ü sözleşmeli personel, % 13'ü işçidir.

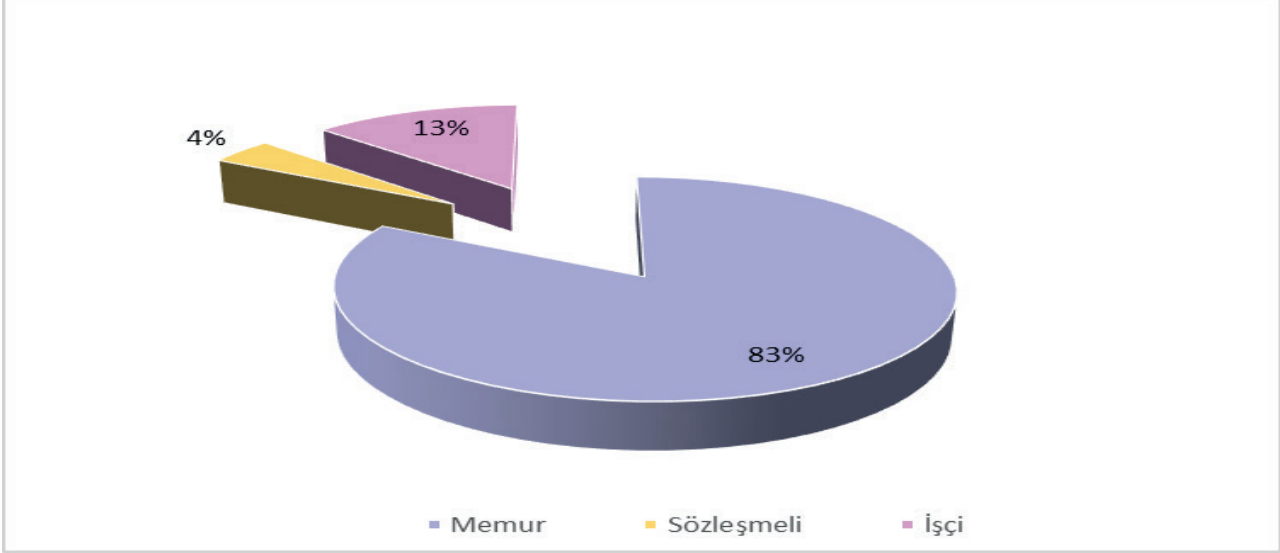

Grafik 1- Çalışanların istihdam durumuna göre dağılımı

### Personel Kadro Durumu

Personelin %53,84'ü (6.906 kişi) genel idare hizmetler sınıfında, %35,61'i (4.568 kişi) teknik hizmetler sınıfında, %9,88'i (1.268) yardımcı hizmetleri sınıfında, %0,14'ü (18 kişi) sağlık hizmetleri sınıfında, %0,53'ü (68 kişi) avukatlık hizmetleri sınıfındadır.

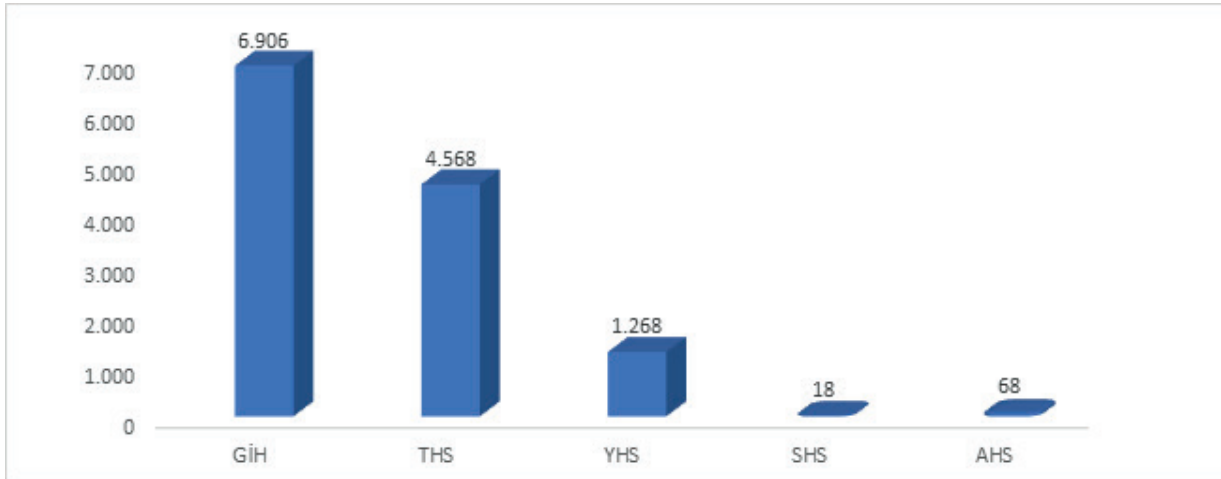

Grafik 2- Çalışanların hizmet sınıflarına göre dağılımı



## II. PERFORMANS BİLGİLERİ

- A. KÜLTÜR VE TURİZMDE TEMEL POLİTİKA VE ÖNCELİKLER
- B. AMAÇ VE HEDEFLER
- C. İDARE PERFORMANS BİLGİSİ
- D. İDARENİN TOPLAM KAYNAK İHTİYACI
- E. DİĞER HUSUSLAR



## A. KÜLTÜR VE TURİZMDE TEMEL POLİTİKA VE ÖNCELİKLER

### 1. ON İKİNCİ KALKINMA PLANI

### 2. ORTA VADELİ PROGRAM (2024-2026)

### 3. 2024 YILI CUMHURBAŞKANLIĞI YILLIK PROGRAMI





## 1. ON İKİNCİ KALKINMA PLANI

Cumhuriyetin yeni yüzyılında, 2053 vizyonu çerçevesinde uzun vadeli bir perspektifle tasarlanan On İkinci Kalkınma Planı (2024-2028), ülkemizin sürdürülebilir kalkınma sürecinin stratejik bir yaklaşımla yönetilmesini teminen mevcut kaynakların verimli kullanılması, orta ve uzun vadede artırılması ile ekonomik ve sosyal açıdan en fazla katma değer üreten alanlara yönlendirilmesi için yol gösterici bir işlev üstlenmektedir.

Kalkınma Planı çerçevesinde turizm alanında; değişen tüketici eğilimleri doğrultusunda turizmin çeşitlendirilmesi ve geliştirilmesi, sezon süresinin uzatılması, hizmet kalitesinin yükseltilmesi ve daha fazla harcama eğilimi olan ziyaretçinin ülkemize çekilmesiyle ziyaretçi başına turizm gelirin artırılması, varış noktası yönetimi yaklaşımıyla sektörde yeşil ve dijital dönüşümün gerçekleştirilerek rekabetçiliğin geliştirilmesi ve koruma/kullanma dengesi gözetilerek ekonomik ve sosyal kalkınmaya katkı sağlanması Bakanlığımızın temel amacıdır.

Kültür ve sanat alanında ise; mirasımızın zenginlik ve çeşitliliğinin korunup geliştirilerek gelecek nesillere aktarılması, milli kültür ve kadim medeniyetimizin ortak değerleri etrafında toplumsal bütünlüğün ve dayanışmanın güçlendirilmesi, kültür ve sanat faaliyetlerinin toplum genelinde yaygınlaştırılarak kalkınmadaki çok boyutlu etkisinin artırılması çalışmaları yapılacaktır.

Bu kapsamda 12. Kalkınma Planında Bakanlığımız; İstikrarlı Büyüme, Güçlü Ekonomi, Makroekonomik Politika Çerçevesi, Ödemeler Dengesi, Turizm, Fikri Mülkiyet Hakları, Bilgi ve İletişim Teknolojileri, Kadın, Çocuk, Kültür ve Sanat, Yurtdışında Yaşayan Türkler, Afet Yönetimi ve Kalkınma için Uluslararası İşbirliği başlıkları altında yer alan politika ve tedbirler kapsamında çalışmalarına devam etmektedir.

## 2. ORTA VADELİ PROGRAM (2024-2026)

Merkezi yönetim bütçesi hazırlık sürecini başlatan Orta Vadeli Program (OVP), makro politikaları, ilkeleri, hedef ve gösterge niteliğindeki temel ekonomik büyüklükleri, gelecek üç yıla ilişkin toplam gelir ve gider tahminlerini, bütçe dengesi ve borçlanma durumu ile kamu idarelerinin ödenek teklif tavanlarını içeren temel politika dokümanıdır.

OVP'de küresel, bölgesel ve ulusal ekonomideki gelişmeler analiz edilmekte, bu analizler çerçevesinde belirlenen makroekonomik hedefler ile ekonomik ve sosyal alanlarda izlenecek politikalar kamuoyuyla paylaşılmaktadır. Bu yönüyle OVP, gerek kamu kesimi gerekse özel kesim için öngörülebilirliği artıran bir yol haritası niteliği taşımaktadır.

OVP (2024-2026), hazırlanmakta olan On İkinci Kalkınma Planı (2024-2028)'nin genel çerçevesiyle uyumlu olarak, makroekonomik ve finansal istikrarı güçlendirmeyi, yüksek katma değerli üretimi teşvik etmeyi, yeşil ve dijital dönüşüm odağıyla verimlilik ve ihracat artışı yoluyla büyümeyi ve cari işlemler dengesinde kalıcı iyileşme sağlamayı, enflasyonu orta vadede tek haneye düşürmeyi, iş ve yatırım ortamını iyileştirmeyi ve afetlerle etkin mücadele ederken mali disiplini korumayı esas alan politika zeminini tesis etmeyi amaçlamaktadır.

## DÜNYA VE TÜRKİYE EKONOMİSİNDE GELİŞMELER

### A. DÜNYA EKONOMİSİ

Dünya Sağlık Örgütü (DSÖ)'nün Mayıs 2023 itibarıyla Covid-19 salgınına "küresel sağlık acil durumu" tanımlamasından çıkarmasıyla birlikte dünya ekonomisinde ağır tahribat oluşturan salgın ve gecikmeli etkileri "küresel tehdit" özelliğini yitirmiştir. Son dönemde virüsün yeni varyantları ortaya çıksa da bu gelişme henüz pandemi seviyesinde bir riske işaret etmemektedir. 2022 yılı Şubat ayında başlayan Rusya-Ukrayna savaşı ise, yol açtığı kayıplar ve göç sorunlarının yanı sıra gıda ve enerji fiyatları kanalıyla ciddi hasarlar verdiği küresel ekonomi üzerinde tehdit olmaya devam etmektedir. Söz konusu durum, küresel ekonomi üzerindeki riskler arasında jeopolitik sorunları ön plana çıkarmaktadır. Bununla birlikte, salgın ve savaşa rağmen alınan önlemler ve teşviklerle birlikte makroihtiyati politikalar küresel ekonominin beklenenden daha kısa sürede toparlanmasında etkili olmuştur. Tedarik zincirlerindeki aksaklıklar büyük ölçüde iyileşmiş, navlun maliyetleri ile tedarik süreleri salgın öncesi dönemlere oldukça yakınsamıştır. Türkiye öncülüğünde uygulamaya konulan Karadeniz Tahıl Koridoru diplomasisi gibi jeopolitik tansiyonu düşürmeyi ve az gelişmiş ülkelere gıda sevkiyatını amaçlayan uluslararası girişimler ise olumlu sonuçlar vermiştir.

Jeopolitik gerilimlerin ve ticarete korumacılık eğilimlerinin sürmesi uluslararası ekonomik ilişkilerin karmaşıklaşmasını beraberinde getirmekte, küresel ekonomi çok kutuplu bir düzene doğru evrilmektedir. Ülkeler ve bölgelerarası yeni ticareti ve siyasi iş birlikleri ortaya çıkmakta, dost ve müttefik ülkelerden tedarik (friend-shoring) ve yakın ülkelere tedarik (near-shoring) yaklaşımları daha fazla benimsenmektedir.

Son dönemde küresel ölçekte en önemli ekonomik sorun olarak öne çıkan enflasyon, gelişmiş ve gelişmekte olan ülkelerde enerji başta olmak üzere emtia fiyatları nedeniyle düşüş eğilimini sürdürmekle birlikte hala yüksek seviyelerini korumaktadır. Çekirdek göstergelerdeki katılık küresel enflasyonda düşüş eğiliminin önümüzdeki dönemde hız kesebileceğine işaret etmektedir. Bu dönemde küresel düzeyde enflasyonla mücadelede ülkeler arası ayrışmalar izlenmekte, özellikle gelişmiş



ülkelerin, politika faizlerinde sert artış kararlarıyla enflasyonu dizginlemeye çalıştıkları gözlenmektedir. Dirençli hale gelen enflasyona eşlik eden finansal koşulların sıkılaşmasıyla, başta ABD olmak üzere gelişmiş ekonomilerde bankacılık sektörü zorluklar yaşamıştır. Gelişmiş ekonomilerdeki yüksek faiz oranları ve kredi koşullarının sıkılaşması, artan finansal kısıtlamalar, yüksek borç yüküne sahip hane halkları ve ülkeler için daha yüksek borçlanma maliyetleri doğurmuştur.

Finansal koşullardaki sıkılaşmaya ve kronikleşen sorunlara rağmen, 2023 yılının ilk yarısında küresel iktisadi faaliyet ılımlı görünümünü korumuştur. Bu dönemde özellikle gelişmiş ülkelerdeki hizmetler sektöründeki olumlu ayrışma dikkat çekmiştir. Bu gelişmede, sosyal hareketliliğin salgın öncesine dönmesiyle hizmet sektörlerinde görülen iyileşmeler belirleyici olmuştur. Diğer taraftan, para politikalarının imalat sanayii üzerindeki sınırlayıcı etkileri gelişmiş ülkelerde daha belirgin olarak gözlenmeye başlanmıştır. Bu ülkelerde İmalat Sanayii Satın Alma Yöneticileri Endeksi (PMI) yılın ikinci yarısında kayda değer bir düşüşle salgın sonrası en düşük düzeyine gerilemiştir. Özellikle gelişmiş ekonomilerde gözlenen tüketimdeki azalış, zorlaşan finansal koşullar, düşük verimlilik artışları, azalan yatırımlar ve yavaşlayan kapasite kullanımı küresel aktivitede zayıf görünüme işaret etmektedir.

Bu gelişmelere paralel olarak, 2021 yılında yüzde 6,3 büyüyen dünya ekonomisinin 2022 yılında yüzde 3,5 oranında büyümesi, 2023 yılında ise ivme kaybının sürmesiyle Uluslararası Para Fonu (IMF) tahminlerine göre yüzde 3,0 oranında büyümesi beklenmektedir. 2023 yılında beklenen ekonomik zayıflama gelişmiş ekonomiler kaynaklı olarak öngörülmekte, küresel büyümeyi özellikle Avro Bölgesi ve ABD ekonomilerinin aşağıya çekeceği tahmin edilmektedir. Söz konusu yılda Türkiye'nin başlıca ticaret ortaklarından biri olan Avro Bölgesi'nin yüzde 0,9 oranında büyümesi beklenirken bölgenin lokomotif ekonomilerinden Almanya'nın yüzde 0,3 oranında daralması, aynı dönemde ABD'nin ise yüzde 1,8 oranında büyümesi beklenmektedir.

2023 yılı ekonomik performansı gelişmekte olan ülkeler açısından daha olumlu bir çerçeve çizmektedir. IMF'ye göre söz konusu ülke grubunun 2022 yılı büyümesi ve 2023 yılı büyüme beklentisi yüzde 4,0 ile istikrarlı bir görünüm arz etmektedir. Çin ve Hindistan'ın yüzde 5,2 ve yüzde 6,1 büyüme oranlarıyla bu grupta öncü olacakları, diğer gelişmekte olan ülkelerin küresel büyümenin altında performans gösterecekleri tahmin edilmektedir. Öte yandan, Çin ekonomisinde son dönemde yaşanan gelişmeler büyümenin sınırlandırılacağına işaret etmektedir. Rusya-Ukrayna savaşının da gelişmekte olan Avrupa ekonomilerinin büyümesi üzerinde baskı oluşturmaya devam etmesi beklenmektedir.

Enflasyondaki katılığın da beslediği yavaşlama işaretlerinin sadece imalat sanayii ile sınırlı kalmayacağı ve yılın kalan döneminde hizmetler sektörüne de yansıtılabileceği değerlendirilmektedir. Önümüzdeki dönemde, jeopolitik sorunlar, enerji ve gıda piyasalarındaki olası dalgalanmalar, küresel tedarik zincirlerindeki gelişmeler, mal ve hizmet ticaretinde ürün ve pazar çeşitlenmesi ve finansal sıkılaşmaya yönelik kararların boyutu ve süresi ülkelerin büyüme performansları üzerinde etkili olmaya devam edecektir.

### Grafik 1: Küresel Büyüme ve Küresel Ticaret Hacmi (Yüzde)

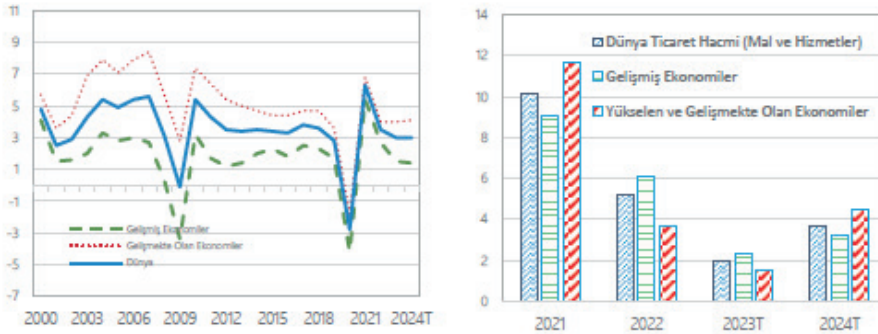

Kaynak: IMF Küresel Ekonomik Görünüm (Temmuz 2023), T: Tahmin

2023 yılında küresel ekonomik aktivitedeki yavaşlamaya paralel olarak dünya ticaret hacminde, yükselen ve gelişmekte olan ekonomilerde daha belirgin olmak üzere ivme kaybı öngörülmektedir. Bu dönemde zayıflayan toplam talebin ve talep kompozisyonunun yurt içi mallara doğru yönelmesiyle küresel ticaretin hız kesmesi beklenmektedir. 2023 yılında mal ve hizmet ticaret hacminin küresel düzeyde yüzde 2,0, gelişmiş ülkelerde yüzde 2,3, yükselen ve gelişmekte olan ekonomilerde ise yüzde 1,5 oranında artış kaydederek küresel büyümenin altında kalması öngörülmektedir. 2024 yılında ise küresel mal ve hizmet ticaretindeki artış hızının yüzde 3,7 ile küresel hasıla artışını geçmesi beklenmektedir.



Tablo 1: Küresel Ekonomik Görünüm (Yüzde Değişme)

	2021	2022	2023T	2024T
<b>Küresel Hasıla</b>	<b>6,3</b>	<b>3,5</b>	<b>3,0</b>	<b>3,0</b>
<b>Gelişmiş Ekonomiler</b>	<b>5,4</b>	<b>2,7</b>	<b>1,5</b>	<b>1,4</b>
ABD	5,9	2,1	1,8	1,0
Avro Bölgesi	5,3	3,5	0,9	1,5
Almanya	2,6	1,8	-0,3	1,3
Diğer Gelişmiş Ekonomiler	5,5	2,7	2,0	2,3
<b>Yükselen ve Gelişmekte Olan Ekonomiler</b>	<b>6,8</b>	<b>4,0</b>	<b>4,0</b>	<b>4,1</b>
<b>Yükselen ve Gelişmekte Olan Asya</b>	<b>7,5</b>	<b>4,5</b>	<b>5,3</b>	<b>5,0</b>
Çin	8,4	3,0	5,2	4,5
<b>Yükselen ve Gelişmekte Olan Avrupa</b>	<b>7,3</b>	<b>0,8</b>	<b>1,8</b>	<b>2,2</b>
Orta Doğu ve Orta Asya	4,4	5,4	2,5	3,2
Sahra-Altı Afrika	4,7	3,9	3,5	4,1
<b>Dünya Ticaret Hacmi (Mal ve Hizmetler)</b>	<b>10,7</b>	<b>5,2</b>	<b>2,0</b>	<b>3,7</b>
Gelişmiş Ekonomiler	9,9	6,1	2,3	3,2
Yükselen ve Gelişmekte Olan Ekonomiler	12,2	3,7	1,5	4,5
<b>Emtia Fiyatları</b>				
Petrol	65,8	39,2	-20,7	-6,2
Yakıt Dışı (Dünya Emtia İthalat Ağırlıklarına Göre Ortalama)	26,7	7,9	-4,8	-1,4
<b>Tüketici Fiyatları</b>	<b>4,7</b>	<b>8,7</b>	<b>6,8</b>	<b>5,2</b>
Gelişmiş Ekonomiler	3,1	7,3	4,7	2,8
Yükselen ve Gelişmekte Olan Ekonomiler	5,9	9,8	8,3	6,8

Kaynak: IMF Küresel Ekonomik Görünüm (Temmuz 2023), T: Tahmin

2022 yılında başlayan savaşın ardından Rusya'ya karşı birçok alanda uygulanan yaptırımlar, başta enerji fiyatları olmak üzere gıda ve tarımsal emtia fiyatlarında dalgalanmalara sebep olarak emtia fiyatlarını tarihi yüksek seviyelere çıkarmıştır. 2023 yılına gelindiğine ise tahıl diplomasisi, Avrupa'da gaz stoklarının artması ve Çin'de beklentinin altında kalan zayıf talebin ardından, gıda fiyatlarındaki yüksek seviyeler devam etse de enerji ve gıda fiyatları 2022 yılında ulaştığı yüksek seviyelerden önemli ölçüde gerilemiş olup hala küresel düzeyde risk teşkil etmektedir. Tüm bu gelişmelere ek olarak tedarik zincirlerinin normalleşmesiyle birlikte, emtia fiyatlarındaki ılımlı görünüm çoğu ülkede manşet enflasyonun hızlı bir şekilde düşmesine katkıda bulunmuştur.

Grafik 2: Küresel PMI ve Seçilmiş Emtia Fiyatları (2017 Aralık=100)

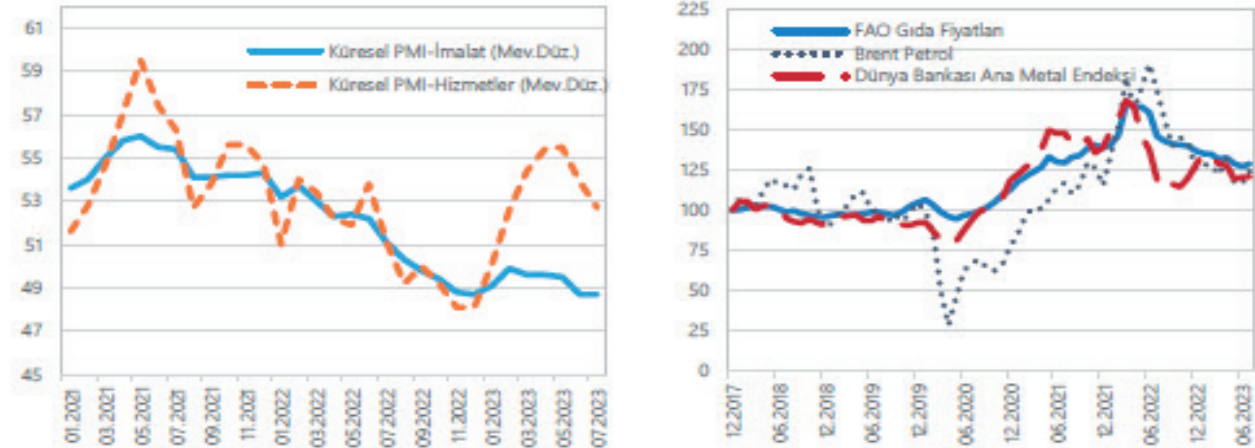

Kaynak: Markit Economics, FAO, Bloomberg, Dünya Bankası

Sıkışan finansal koşullar fiyat artışlarının gerilemesine bir miktar katkı sağlamış olmakla birlikte küresel enflasyon halen dirençli bir görünüm arz etmektedir. Son dönemde tahıl koridoru anlaşmasının yenilenmesindeki belirsizlikler ve enerji arz ve talebindeki gelişmeler, gıda ve enerji fiyatları üzerinde baskı oluşturmaktadır. Zayıflayan talep koşulları, manşet enflasyondaki düşüşü desteklese de çekirdek enflasyon birçok ekonomide yüksek seyretmekte ve manşet enflasyonun daha da gerilemesine engel olmaktadır. Gelişmiş ekonomilerde şirket karlılıkları yüksek seviyede olup işgücü piyasalarının sıkı olması ise ücret artışlarının yüksek olmasına katkı sağlamaktadır. Bu durum karşısında merkez bankaları çoğunlukla yüksek faiz seviyesini korurken başta Çin olmak üzere bazı gelişmekte olan ülkelerde daha gevşek para politikaları tercih edilmektedir. Bu gelişmeler ışığında küresel enflasyon tahminleri ılımlı bir biçimde aşağı yönlü revize edilmiştir. IMF tarafından 2023 yılında, enflasyonun gelişmiş ekonomilerde yüzde 4,7 ve yükselen piyasalarda ve gelişmekte olan ekonomilerde yüzde 8,3, küresel enflasyonun ise bir önceki tahmine göre 0,2 puan aşağıda yüzde 6,8 oranında gerçekleşeceği tahmin edilmektedir. Enflasyonun dünya genelinde 2024 yılında ortalama yüzde 5,2 olması beklenmektedir.



Küresel düzeyde dirençli hale gelen enflasyon, alım gücünün düşmesine ve hanehalklarının yaşam standartlarının gerilemesine yol açmaktadır. Enflasyonla mücadele kapsamında sıkı para politikası uygulamalarının devam etmesi halinde ise bu uygulamanın yatırım ve üretimde azalışa yol açarak dünya ekonomisinde kırılma riskleri beslemesi muhtemeldir. Bu dönemde, özel politika gerektiren kesimlere yönelik muhtemel mali desteklerin yanı sıra merkez bankaları tarafından geliştirilen yeni destekleyici araç ve uygulamalara ilave olarak iyi tasarlanmış makroihtiyati politikaların küresel düzeyde sorunların hafiflemesine yardımcı olabileceği değerlendirilmektedir.

Bununla birlikte, dünya genelinde tüm ülkeler için standart bir ekonomi politikası yaklaşımının izlenemeyeceği, ülkelerin farklılaşan iktisadi görünümüne bağlı olarak ihtiyaç ve önceliklerinin değişebileceği değerlendirilmektedir.

Birçok gelişmiş ülkede merkez bankası politikaları ayrılmakla birlikte küresel parasal sıkılaşma eğiliminin bir süre daha korunacak olmasının, gelişmekte olan ülkelerin para birimlerinde ve küresel ekonomik aktivede dalgalanmalara neden olabileceği düşünülmektedir. Küresel borçluluk düzeyinin yüksek olduğu bir dönemde uzun bir zaman dilimine yayılan parasal sıkılaşma döngüsünün muhtemel etkileri, hem gelişmiş ekonomilerde hem de görece zayıf bilançoya sahip gelişmekte olan ülkelerde yakından takip edilmektedir.

2023'ün ilk yarısındaki olumlu gelişmelere rağmen, para birimi değer kaybeden ülkelerde kur geçişkenliğinin ithalat fiyatları üzerinde oluşturacağı baskı, Rusya-Ukrayna savaşı ile tahıl koridorundaki belirsizliğin gıda, enerji ve gübre fiyatlarında yol açabileceği dalgalanma ve tarımsal üretim üzerinde iklim değişikliği kaynaklı gelişmeler gibi riskler küresel enflasyon beklentilerinde bozulmaya neden olabilecektir.

## B. TÜRKİYE EKONOMİSİ

### 1. Büyüme

2022 yılında Türkiye ekonomisi küresel olumsuz gelişmelerin yol açtığı şoklara karşı dayanıklılığını ispat etmiş ve yüzde 5,5 oranında büyüme kaydederek OVP (2023-2025) tahmini olan yüzde 5'i aşmış son 13 yıl boyunca kesintisiz büyümeyi başarmıştır. Diğer taraftan, Rusya-Ukrayna savaşıyla tedarik zincirlerinde ortaya çıkan aksaklıkların yanı sıra küresel enerji ve gıda fiyatlarında yaşanan artışlar beklentilerde bozulmaya yol açmış, ayrıca cari açık ve enflasyon üzerinden ülke ekonomisini olumsuz etkilemiştir. Bununla birlikte, salgın sonrası dönemde Türkiye'nin, alternatif üretim ve tedarik merkezlerinden biri olarak öneminin artmasıyla ve çok taraflı yürütülen etkili diplomasiyle savaşın Türkiye ekonomisi üzerindeki etkileri hafifletilmiştir. Ayrıca, büyümeyi destekleyici politika ve tedbirlerin etkisiyle iktisadi faaliyet canlılığını sürdürmüş ve Türkiye, 2022 yılında yüzde 5,5'lik büyüme hızı ile OECD ülkeleri ortalaması olan yüzde 2,9'un oldukça üzerinde bir büyüme oranına ulaşarak üye ülkelerden olumlu ayrılmıştır.

2022 yılı için milli gelir üretim yönüyle değerlendirildiğinde, inşaat dâhil hizmetler sektörü ve sanayi sektöründe sırasıyla yüzde 8,1 ve yüzde 1,7 oranlarında katma değer artışları öne çıkmıştır. Özellikle ticaret, ulaştırma ve konaklama ile finans ve sigorta faaliyetleri sektörlerindeki katma değer artışları güçlü büyümede önemli rol oynamıştır. Öte yandan, tarım sektörü yıl genelinde yüzde 1,3 oranında büyüme kaydederek görece daha zayıf bir performans ortaya koymuştur.

Türkiye ekonomisi, 2022 yılının ilk yarısında bir önceki yılın aynı dönemine göre yüzde 7,7 oranında hem sanayi hem de hizmetler sektörü öncülüğünde güçlü bir büyüme oranı kaydederek savaşın yol açtığı olumsuz koşullara rağmen oldukça başarılı bir görünüm sergilemiştir. Sanayi sektörü katma değer artışı yılın ilk yarısında bir önceki yılın aynı dönemine göre yüzde 6,8 oranında gerçekleşmiştir. İnşaat dâhil hizmetler sektörü ise salgın sonrası artış eğilimini koruyarak bahse konu dönemde yüzde 10,2 oranında önemli düzeyde büyüme kaydetmiştir. Yılın ilk yarısında ticaret, ulaştırma ve konaklama ile finans ve sigorta faaliyetleri katma değeri sırasıyla yüzde 17,5 ve yüzde 25,2 oranında artış kaydederken yine aynı sektörler büyümeye yüzde 4,0 ve yüzde 1,2 puan katkı sağlamıştır.

2022 yılının ikinci yarısında ise, jeopolitik risklerin yarattığı belirsizlikler ve gelişmiş ülke merkez bankalarının uyguladığı sıkı para politikalarının etkisiyle iktisadi faaliyet daha zayıf bir görünüm arz etmiştir. Bu dönemde Türkiye ekonomisi, bir önceki yılın aynı dönemine göre yüzde 3,7 oranında büyüyerek nispeten ılımlı bir performans sergilemiştir. İnşaat dâhil hizmetler sektörü yüzde 6,4 oranında büyürken sanayi sektörü ise yüzde 2,9 oranında daralma kaydetmiştir. Türkiye'nin başlıca ticaret ortaklarının bulunduğu Avrupa'da ekonomik aktivitenin hız kesmesiyle birlikte imalat sanayiinde faaliyet yavaşlamış, özellikle dış talebin azalmasıyla ihracat yoğun sektörlerde kapasite kullanım oranlarında düşüş gözlenmiştir. Bu doğrultuda, yılın ikinci yarısında hizmetler sektörü milli gelire yüzde 3,9 puan katkı verip büyümenin sürükleyicisi olurken sanayi sektörü negatif katkıda bulunarak büyümeyi sınırlamıştır. Aynı dönemde, tarım sektörünün iktisadi büyümeye katkısı sınırlı kalmıştır.

2023 yılının ilk çeyreğinde GSYH artış hızı yüzde 3,9 oranında gerçekleşerek büyüme ivmesinin sürdüğüne işaret etmiştir. Şubat ayında meydana gelen deprem felaketine rağmen, milli gelir artışının devam ettiği ve depremin GSYH üzerindeki olumsuz etkisinin sınırlı düzeyde kaldığı gözlenmiştir. İktisadi faaliyet kollarına göre büyüme verisi incelendiğinde, inşaat dâhil hizmetler sektörünün hafif ivme kaybetmekle beraber yüzde 5 oranında artış kaydederek büyümenin arkasındaki itici güç olmaya devam ettiği görülmüştür. Bununla birlikte, zayıf dış talebin etkisiyle sanayi sektörü bir önceki yılın aynı dönemine göre yüzde 1 oranında daralma kaydederek büyümeyi sınırlayan unsurlardan biri olmuştur. Tarım sektörü ise bu dönemde yüzde 1,4 oranında azalarak diğer sektörlerden olumsuz ayrılmıştır.





2023 yılının ikinci çeyreğinde ise Türkiye ekonomisi yüzde 3,8 oranında ılımlı bir büyüme kaydetmiştir. Bu dönemde sanayi sektörü katma değeri yüzde 2,6 oranında küçülerek büyümeye yüzde 0,5 puan daraltıcı etkiye bulunurken, hizmetler sektörü katma değeri yüzde 3,9 oranında artarak büyümeye 2,5 puan pozitif katkıda bulunmuştur. Böylece, 2023 yılı ilk yarısındaki ekonomik büyüme yüzde 3,9 oranında gerçekleşmiştir.

**Grafik 3: Üretim Yoluyla GSYH Büyümesi ve Sektörel Katkılar (Yüzde Puan)**

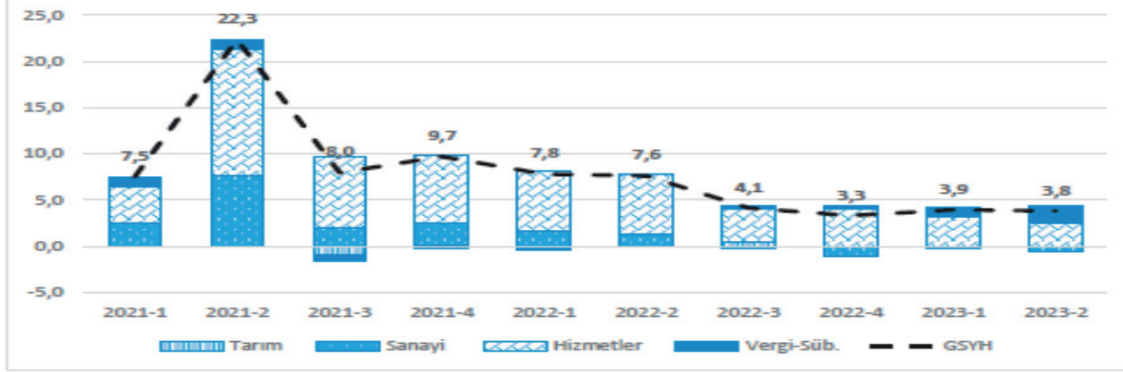

Kaynak: TÜİK, SBB hesaplamaları

Harcamalar yönünden değerlendirildiğinde, 2022 yılının ilk yarısında, özel tüketim ve kamu tüketimi sırasıyla, bir önceki yılın aynı dönemine göre, yüzde 20,6 ve yüzde 3,0 oranlarında büyürken büyümeye katkıları ise sırasıyla 12,5 puan ve 0,4 puan olmuştur. Söz konusu dönemde toplam sabit sermaye yatırımları, makine ve teçhizat yatırımları öncülüğünde, yüzde 3,3 oranında artmış ve büyümeye 0,9 puan katkı yapmıştır. Yılın ilk yarısında net mal ve hizmet ihracatının büyümeye katkısı ise 3,3 puan olarak gerçekleşmiştir.

2022 yılının ikinci yarısında ise ilk yarıya benzer bir şekilde özel tüketim büyümeye güçlü katkı vermeye devam ederek bir önceki yılın aynı dönemine göre yüzde 17,5 oranında artmıştır. Böylece, özel tüketimin büyümeye katkısı 11,0 puan olmuştur. Kamu tüketimi ilgili yılın ikinci yarısında yüzde 5,3 oranında artarak ekonomik büyümeye 0,7 puan katkı vermiştir. Toplam sabit sermaye yatırımları 2022 yılının ikinci yarısında, bir önceki yılın aynı dönemine göre yüzde 0,6 oranında gerilemiştir. Bu gelişmede söz konusu dönemde inşaat sektörünün yüzde 10,5 oranında daralması etkili olmuştur.

2023 yılının ilk yarısında yurtiçi nihai talep, özel tüketim öncülüğünde büyümenin sürükleyicisi olmuştur. Bu dönemde enflasyon beklentilerindeki bozulmanın da etkisiyle öne çekilen tüketimin sonucu olarak özel tüketim harcamaları yüzde 16,4 oranı ile kuvvetli bir artış kaydetmiştir. Bu doğrultuda, özel tüketimin 2023 yılı ilk yarısında büyümeye katkısı 11,2 puan olmuştur. Aynı dönemde toplam sabit sermaye yatırımları yüzde 4,4 oranında yükselirken makine-teçhizat yatırımlarındaki artış yüzde 6,9 olarak kaydedilmiştir. Potansiyel büyümenin sürükleyicilerinden olan makine-teçhizat yatırım harcamaları 2023 yılının ikinci çeyreğinde yükselmeye devam etmiş, on beş çeyrek boyunca kesintisiz artış göstererek istikrarlı bir görünüm sergilemiştir. Böylece, sürdürülebilir büyümeyi sağlayıcı bu temel bileşenin milli gelirdeki payı yüksek seviyelerini korumuştur. Diğer taraftan, kuvvetli iç taleple birlikte artan ithalatın etkisiyle net mal ve hizmet ihracatı büyümeye, 2023 yılının ilk yarısında daraltıcı yönde 4,9 puan katkı yapmıştır.

2023 yılının ikinci yarısına ilişkin öncü göstergeler dikkate alındığında, geniş bir coğrafi alanı etkileyen Kahramanmaraş ve Hatay depremlerinin iktisadi faaliyet üzerindeki daraltıcı etkisinin büyük ölçüde telafi edildiği görülmektedir. 2023 yılının ikinci yarısında yurtiçi talebi dengeleyici ve ihracatı artırıcı tedbirlerin ve turizmdeki canlı görünümün sürmesinin de etkisiyle Türkiye ekonomisinin yıl genelinde OVP (2023-2025) hedefine yakınsayarak yüzde 4,4 oranında büyümesi beklenmektedir.



Grafik 4: Harcama Yoluyla GSYH Büyümesi ve Sektörel Katkılar (Yüzde Puan)

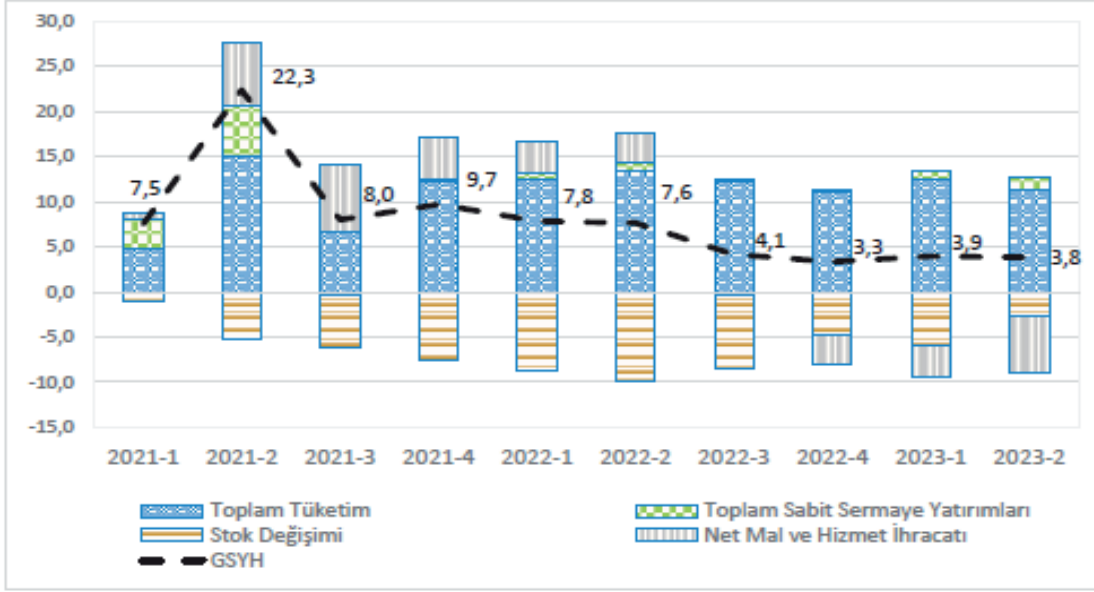

Kaynak: TÜİK, SBB hesaplamaları

## 2. İstihdam

2022 yılı hem işgücüne katılımın hem istihdam artışlarının güçlü gerçekleştiği bir yıl olmuştur. Yıl genelinde 1 milyon 955 bin istihdam artışı kaydedilmiştir. Tarım sektörü hariç tüm sektörlerde istihdam artışı yaşanmış olup sanayi sektöründe 520 bin ve hizmetler (inşaat dâhil) sektöründe 1 milyon 519 bin istihdam artışı gerçekleşmiştir. Son dönemde istihdamın sektörel kompozisyonunda da olumlu gelişmeler yaşanmış olup 2022 yılı itibarıyla sanayi sektörü istihdamının payı yüzde 21,7 düzeyiyle Küresel Finansal Krizden beri en yüksek seviyesine ulaşmıştır. 2022 yılında işgücünde 1 milyon 618 bin net artış yaşanmış ve söz konusu artışın yüzde 56,4'ü kadın işgücündeki artıştan kaynaklanmıştır. Bu gelişmeler çerçevesinde toplam istihdam oranında ve kadın işgücüne katılım oranında serinin güncellendiği 2005 yılından itibaren en yüksek seviyelere ulaşılmıştır. İktisadi faaliyetlerdeki güçlü performansın etkisiyle işsizlik oranı bir önceki yıla göre 1,6 puan azalarak yüzde 10,4 seviyesinde gerçekleşmiş ve yüzde 10,8 olan OVP (2023-2025) hedefinden daha iyi bir seviyede gerçekleşmiştir.

2022 yılında istihdamda ve işgücüne katılımında görülen artış eğilimi 2023 yılının ilk yarısında da devam etmiştir. Yılın ilk altı ayında, emekliliğe hak kazanma koşullarına yönelik düzenlemelerin ve depremin olumsuz etkilerine rağmen net 220 bin istihdam artışı sağlanmıştır. Mevsimsellikten arındırılmış işgücüne katılım ve istihdam oranı sırasıyla yüzde 53,4 ve yüzde 48,2 seviyelerinde gerçekleşirken, işsizlik oranı yüzde 9,7 olmuştur. 2023 yılı genelinde istihdam artışının işgücüne katılım ve nüfus artışı etkilerine baskın gelmesi sonucu işsizlik oranının yüzde 10,1 düzeyine gerileyeceği tahmin edilmektedir.

Grafik 5: İşsizlik Oranındaki Değişime Katkıları (Yüzde Puan)

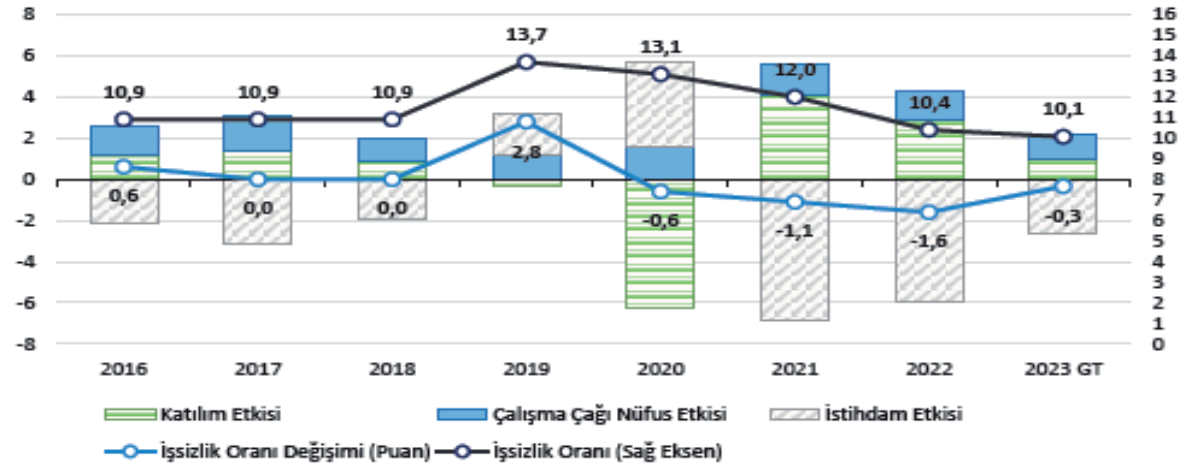

Kaynak: TÜİK, SBB hesaplamaları  
(GT: Gerçekleşme Tahmini)



### 3. Fiyat İstikrarı

2022 yılında dünya genelinde gerek manşet gerekse çekirdek göstergelerde hız kazanan enflasyon, özellikle gelişmiş ülkeler için tarihi yüksek seviyelere ulaşmıştır. Bu nedenle küresel ölçekte merkez bankaları tarafından parasal sıkılaştırma adımları atılmış, ancak bu adımların sonuçları çekirdek göstergelere beklenen düzeyde yansımamıştır. Rusya-Ukrayna savaşına bağlı olarak tedarik zincirlerindeki aksaklıklarla birlikte hızlı bir şekilde artan enerji ve gıda fiyatları, 2022 yılı boyunca küresel enflasyonist dalga'nın yaşanmasında öne çıkan unsurlar olmuştur. Ayrıca, küresel gıda güvenliğindeki belirsizlikler ve artan ticaret yasaklarıyla, emtia fiyatlarındaki yüksek seyir, salgın sonrası arz-talep uyumsuzluklarının devam etmesi ve taşımacılık maliyetlerindeki yüksek seviyeler uluslararası ölçekte enflasyonun yükselmesine neden olan diğer unsurlar olmuştur.

Söz konusu gelişmelerin etkilerinin hissedildiği Türkiye'de 2022 yılı Ekim ayında tüketici enflasyonu, başta kur gelişmeleri olmak üzere küresel arz kısıtlamaları, artan kredi büyümesi ile canlı iç ve dış talebin etkisiyle son yılların en yüksek seviyesine ulaşmıştır. 2022 yılı sonunda TÜFE yıllık artış oranı baz etkisinin yanı sıra küresel enerji ve gıda fiyatlarındaki gelişmelerle yüzde 64,3 olarak OVP (2023-2025) tahminine oldukça yakın bir oranda gerçekleşmiştir.

2023 yılı Ocak-Ağustos döneminde birikimli TÜFE artış oranı yüzde 43,1 olarak kaydedilmiştir. Bu artışta temel mal fiyatlarında daha belirgin olmak üzere kur gelişmelerinin etkileri, hizmet enflasyonundaki katılık, gıda fiyatlarında tarihsel ortalamaların üzerindeki görünüm, vergi düzenlemeleri, maliyet yönlü baskılar ile enflasyon beklentilerindeki bozulmaya bağlı olarak güçlenen atalet etkisi belirleyici olmuştur. Diğer taraftan, enflasyonla mücadelede başta doğalgaz grubu olmak üzere enerji fiyatlarında uygulanan sübvansiyonlar ve kira artışlarına tavan fiyat uygulanmasının yanı sıra bir takım dış ticaret tedbirleri alınmıştır. Böylece, TÜFE yıllık artış oranı 2023 yılı Ağustos ayı itibarıyla yüzde 58,9 olmuştur.

Grafik 6: TÜFE Yıllık Artışı (Yüzde)

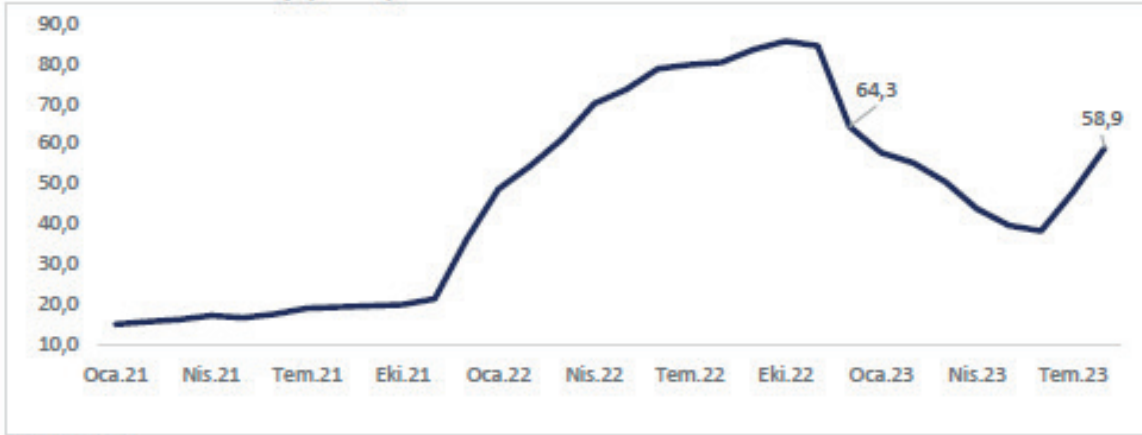

Kaynak: TÜİK

Vergi ve harçlar ile asgari ücret ve diğer aylıklarda yapılan artışlar, enflasyon beklentilerindeki bozulmaya bağlı ataletin yanı sıra kur gelişmelerinin birikimli etkisiyle birlikte TÜFE yıllık artış oranının yıl sonunda yüzde 65 seviyesine yükseleceği öngörülmektedir.

### 4. Ödemeler Dengesi

2022 yılında jeopolitik gerilimler ve küresel ölçekte uygulanan sıkılaştırıcı politikalar nedeniyle ekonomik aktivitede yaşanan ivme kaybına rağmen ihracattaki artış devam etmiştir. Bu dönemde, mal ihracatı OVP (2023-2025) hedefine yakın seviyede 254,2 milyar dolar olarak gerçekleşmiş, küresel mal ihracatından alınan pay yüzde 1,02'ye yükselmiştir. İthalat tarafında ise emtia fiyatlarında yaşanan yüksek artış enerji ithalatının 96,5 milyar dolar ile tarihi seviyelere çıkmasına neden olmuştur. Böylece, 2022 yılında ithalat OVP (2023-2025) hedefini 3,7 milyar dolar aşarak 363,7 milyar dolar seviyesinde gerçekleşmiştir. 2022 yılında seyahat gelirleri bir önceki yıla göre yüzde 55,3 düzeyinde artarak 41,4 milyar dolar seviyesine yükselmiştir.



Grafik 7: Cari İşlemler Dengesi / GSYH (Yüzde)

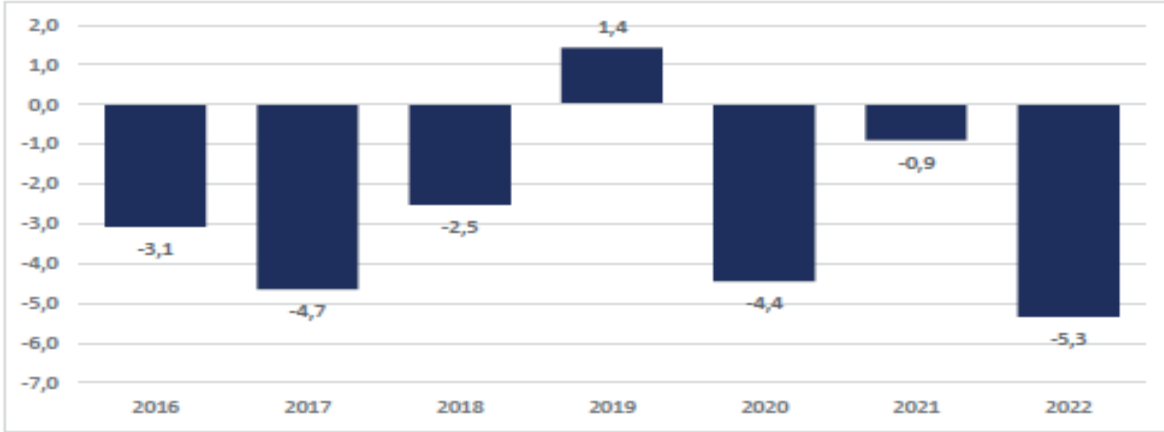

Kaynak: TCMB, TÜİK

Bu gelişmelerin sonucunda, 2022 yılında 48,4 milyar dolar seviyesinde kaydedilen cari işlemler açığı, GSYH'ya oranla yüzde 5,3 ile OVP (2023-2025) tahmininin 0,6 puan altında gerçekleşmiştir.

2022 yılında sermaye hesabında, diğer yatırımlar ve net hata ve noksan kaynaklı sermaye girişleri ön plana çıkmış, doğrudan yabancı yatırım kaynaklı net sermaye girişleri bir önceki yıla göre ılımlı düzeyde yükseliş kaydetmiştir. Portföy yatırımları kaynaklı olarak ise net sermaye çıkışı gerçekleşmiştir. Cari işlemler açığındaki yükselişe rağmen sermaye girişlerinin artmasıyla birlikte rezerv varlıklar hesabında artış yaşanmıştır.

2023 yılının ilk yedi ayında ihracat, bir önceki yılın aynı dönemine göre yüzde 0,7 oranında azalış kaydederek 143,3 milyar dolar seviyesinde gerçekleşmiştir. Bu gelişmede, 2022 yılında artış eğilimine giren küresel enflasyon nedeniyle uygulanmaya başlayan sıkılaştırıcı para politikası adımları sonrasında dış talepteki düşüşün yanı sıra ihracat birim değerlerindeki yaşanan ivme kaybı belirleyici olmuştur. Şubat ayında yaşanan deprem felaketinin ihracat üzerindeki etkisi ise sınırlı düzeyde kalmıştır. İhracatın yıl genelinde yüzde 0,3 artış ile 255 milyar dolar seviyesinde gerçekleşeceği tahmin edilmektedir.

Yılın ilk yedi ayında ithalat artış hızı yüzde 5,0 ile önceki yıla göre ivme kaybederek 216,8 milyar dolar seviyesinde gerçekleşmiştir. Bu gelişmede, emtia fiyatlarında düşüş eğilimi sonrasında enerji ithalatındaki azalış etkili olmuştur. Ancak, altın ithalatında önceki yılın ikinci yarısında başlayan yüksek seyrin devam etmesi ile tüketim malları, yatırım malları ve motorlu kara taşıtları gibi ithalat kalemlerindeki artış toplam ithalattaki düşüş eğiliminin sınırlı düzeyde kalmasına neden olmuştur. Yılın kalan aylarında ithalattaki düşüş eğiliminin devam edeceği, altın ithalatındaki yüksek seyrin son dönemde alınan tedbirlerle gerileyeceği, 2023 yıl genelinde ithalatın yüzde 0,9 oranında artarak 367 milyar dolar seviyesinde gerçekleşeceği tahmin edilmektedir.

Yılın ilk altı ayında, seyahat gelirleri yüzde 21,5 oranında artarak 18,9 milyar dolar olarak kaydedilmiş, yıllıklandırılmış seyahat gelirleri ise 44,7 milyar dolar seviyesine yükselmiştir. Yılın geri kalan aylarında seyahat gelirlerinin yükseliş eğilimini sürdürerek OVP (2023-2025) hedefinin üzerine çıkması ve 2023 yılında 49 milyar dolar seviyesinde gerçekleşmesi beklenmektedir.

İhracattaki ivme kaybı, altın ithalatı ve bazı ithalat kalemlerindeki yüksek seyre rağmen seyahat gelirlerindeki artış ile enerji ithalatındaki aşağı yönlü hareket sonucunda cari işlemler dengesi geçtiğimiz yıla göre sınırlı düzeyde de olsa toparlanma eğilimi göstermiştir. 2023 yılı genelinde cari işlemler açığının GSYH'ya oranının yüzde 4,0 seviyesinde gerçekleşmesi, enerji hariç cari işlemler dengesinin ise GSYH'ya oranla yüzde 1,4 oranında fazla vermesi öngörülmektedir.

## 5. Finansal İstikrar

Bankacılık sektörü sermaye yeterliliği bakımından güçlü görünümünü sürdürmektedir. Ocak 2023'teki Sermaye Yeterliliği Rasyosu (SYR) hesaplanmasında kullanılan döviz alış kurlarını artırıcı yöndeki değişiklik sonrasında SYR oranlarında gerileme görülmüştür. Aralık 2022'de yüzde 19,5 seviyesinde gerçekleşen SYR, yapılan değişiklik sonrası Ocak ayında yüzde 17'ye gerilemiş, ancak sektörün güçlü seyreden karlılığı ve kamu bankalarına yapılan sermaye desteğiyle yeniden yükselişe geçerek Temmuz ayı itibarıyla yüzde 18,7 seviyesine çıkmıştır. Sektörün SYR'si Basel kriterleri çerçevesinde belirlenen yasal asgari oran olan yüzde 8'in ve ülkemizde hedef oran olarak belirlenen yüzde 12'nin oldukça üzerinde bulunmaktadır. Sermaye kalitesinin bir ölçütü olarak kabul edilen çekirdek Sermaye Yeterliliği Rasyosu da Temmuz ayında yüzde 14,7 ile yasal oranın oldukça üzerindedir.

Aralık 2021'de açıklanan Kur Korunmalı Mevduat (KKM) uygulaması bankacılık sektöründe Türk lirasına olan talebi artırmıştır. Yılın ilk yarısında KKM hesapları için faiz tavanının kaldırılmasıyla birlikte uygulamaya ilgi artmıştır. 25 Ağustos





itibarıyla 3,4 trilyon TL'ye yükselen KKM bakiyesinin toplam mevduat içindeki payı (bankalar mevduatı hariç) yüzde 26,1'e ulaşmıştır. Bu dönemde döviz tevdiat hesaplarında azalış devam etmiş, yurtiçi yerleşiklerin YP mevduatı 2022 yıl sonundaki 191,9 milyar dolar seviyesinden 25 Ağustos itibarıyla 178,6 milyar dolara gerilemiştir. KKM'nin açıklandığı Aralık 2021'e göre yurtiçi yerleşiklerin döviz tevdiat hesaplarında 58,5 milyar dolarlık çözülme gerçekleşmiş, dolarizasyon oranı ise yüzde 62,7'den yüzde 40,3'e gerilemiştir. Öte yandan, son dönemde KKM dışı TL mevduatın, toplam TL mevduat artışına olan katkısının gerilediği görülmektedir. Buna mukabil, Ağustos ayında, KKM dışı TL mevduatı teşvik etmek amacıyla menkul kıymet tesisi ve zorunlu karşılık yükümlülüklerinde değişiklik yapılmıştır. TL mevduat payına göre menkul kıymet tesis ve zorunlu karşılık uygulamasına son verilirken YP mevduattan KKM'ye dönüşüm hedefi uygulaması kaldırılmış, KKM hesaplarından TL mevduata geçişi teşvik edici önlemler açıklanmıştır.

2022 yılı Nisan ayında ekonomide üretkenliği artıracak belirli sektörlere düşük faizli kredi sağlanması amacıyla ticari kredilerde hedefli kredi politikası uygulaması başlamıştır. 2023 yılı Haziran ayından bu yana ise sıkılaşımaya başlayan para politikası çerçevesinde kademeli faiz artışı yapılmış ve makroihtiyati politikalarda sadeleşme adımları atılmaya başlanmıştır. Sadeleşme süreci kapsamında bankaların TL mevduatı artırıcı yöndeki zorunlu karşılık ve menkul kıymet tesisi yükümlülükleri gevşetilmiş, menkul kıymet tesisi kapsamında TL ticari kredilere uygulanan faiz sınırı tek kademeye düşürülmüştür. Bunların yanı sıra kredileri sıkılaştırıcı yönde kararlar alınmıştır. Bu kapsamda, kredi kartı ve kredili mevduat hesaplarına uygulanan faiz oranları artırılmış, tüketici kredilerinden alınan BSMV yükseltilmiştir. Menkul kıymet tesisi kapsamında aylık kredi büyüme sınırları TL ticari ve taşıt kredilerinde aşağı çekilmiştir. İhtiyaç ve taşıt kredileri ile kredi kartlarının SYR hesaplamasında kullanılan risk ağırlıkları artırılmış, yurtdışı seyahate yönelik harcamalarda kredi kartına taksit imkânı kaldırılmıştır. Ayrıca, tüketicinin kendisinin, eşinin veya 18 yaş altındaki çocuklarının malik olduğu en az bir konunun bulunması durumunda kullanılacak konut kredilerinin risk ağırlığı artırılmış ve kredinin konut değerine oranı ise yüzde 75 oranında azaltılmıştır.

2023 yılının ikinci yarısında bireysel kredi kartları dışındaki kredi türlerinin yıllık artışlarında yavaşlama görülmektedir. 2022 yılının son çeyreğinde ivmelenmeye başlayan yıllık TL ticari kredi artışı 2023 yılı Şubat ayında en yüksek değerini gördükten sonra gerilemeye başlamış, Haziran ayından bu yana atılan finansal sıkılaştırma adımlarıyla birlikte gerileme eğilimi güçlenmiştir. TL ticari kredilerin 13 haftalık yıllıklandırılmış değişim oranları kayda değer bir şekilde gerilese de yıllık değişim oranları halen yüksek seviyelerde seyretmektedir. YP ticari krediler ise 2018 yılından bu yana süregelen azalma eğilimini sürdürmüştür. 2022 yılı son çeyreğinden itibaren hızlanan yıllık tüketici kredi artışı yılın ikinci yarısında ihtiyaç kredileri öncülüğünde yavaşlamaya başlamıştır. Bireysel kredi kartı harcamalarının yıllık artışındaki canlı seyir, güçlü seyreden talep ve kullanım kolaylıklarının etkisiyle devam ederken kurumsal kredi kart harcamalarının yıllık artışının ikinci yarıda hız kestiği gözlenmektedir. Güçlü kredi artışı ve takibe giren alacak (TGA) bakiyesi artışındaki ılımlı seyrin etkisiyle TGA oranı Temmuz ayında yüzde 1,6 gibi oldukça düşük bir seviyeye gerilemiştir.

Sermaye piyasaları hem arz hem de talep tarafında son yıllardaki gelişimini güçlü bir şekilde sürdürmektedir. 2023 yılı Ağustos ayı itibarıyla pay piyasası yatırımcı sayısı 6 milyonu aşarak rekor seviyeye ulaşmıştır. Yerli yatırımcının yanında yabancı yatırımcı ilgisi özellikle yılın ikinci yarısından itibaren önemli oranda artış göstermiş, Haziran-Temmuz 2023 döneminde 1,7 milyar dolar olmak üzere pay piyasasına son yılların en yüksek yabancı yatırımcı girişi gerçekleşmiştir. Bu gelişmelerle birlikte, BİST 100 Endeksinde yıl içinde tüm zamanların en yüksek kapanış seviyeleri kaydedilmiştir. Pay piyasasında görülen yüksek talebin yanında firmaların özkaynak finansman tercihi de devam etmektedir. 2023 yılının ilk yedi ayı itibarıyla ulaşılan 24 adet halka arz ile önceki yıllara benzer eğilim sürmüştür. Aynı dönemde, halka arzlardan elde edilen toplam hasılat 32,7 milyar TL olarak gerçekleşmiştir.

Sermaye piyasalarında görülen olumlu gelişmeler, sermaye piyasası araçlarının uluslararası sürdürülebilirlik kriterleri çerçevesinde çeşitlendirilmesi konusunda da kendini göstermiştir. Bu kapsamda, 2023 yılı dış finansman programı çerçevesinde, Nisan ayında Hazine tarafından uluslararası Çevresel, Sosyal ve Yönetişimsel (ÇSY) piyasalarındaki ilk yeşil tahvil ihracı gerçekleştirilmiş, 2,5 milyar dolar tutarındaki ihraçta ihraç tutarının üç katından fazla talep gelmiştir. Söz konusu yeşil tahvil ihracı ve Ocak ve Mart aylarında gerçekleştirilen diğer iki ihraçla birlikte bu sene Ağustos ayı itibarıyla uluslararası sermaye piyasalarından toplam 7,5 milyar dolar tutarında dış finansman sağlanmıştır. Gerek söz konusu ihraç gerekse uluslararası sürdürülebilirlik standartlarına uyum konusunda devam eden çalışmalar sayesinde küresel sermaye piyasalarıyla bütünleşme çalışmaları artarak sürdürülmektedir.

Uluslararası Ödemeler Bankası (BIS) veri tabanına göre, Türkiye'nin kamu borcunun milli gelire oranı 2022 yılında bir önceki yıla göre 9,9 puan gerileyerek yüzde 32 seviyesinde gerçekleşmiştir. Ayrıca, ilgili oran gelişmekte olan ülke ortalaması olan yüzde 65,3 seviyesine göre oldukça düşük düzeyde bulunmaktadır. Hanehalkı borçluluğunda da Türkiye benzer şekilde gelişmekte olan ülke ortalamalarına göre düşük bir riskliliğe sahiptir. BIS verilerine göre, 2022 yılında Türkiye'de hanehalkı borcunun GSYH'ya oranı bir önceki yıla göre 3,7 puan azalarak yüzde 11'e gerilemiştir. Aynı dönemde, gelişmekte olan ülkelerin ağırlıklı ortalaması ise yüzde 47,7 olarak gerçekleşmiştir.

Türkiye'nin reel sektör borcunun GSYH'ya oranı, 2021 yılına göre 19,7 puan azalarak 2022 yılı sonunda yüzde 55,2'ye gerilemiştir. Çin hariç gelişmekte olan ülke ortalaması ise 2022 yılı sonunda yüzde 60,5 düzeyinde gerçekleşmiştir. Türkiye'nin reel sektör borçluluğunun milli gelire oranı da benzer ülkeler ortalamasının altında seyretmeye devam



etmektedir. Diğer taraftan, ülkemiz reel sektör firmalarının net döviz pozisyon açığı 2023 yılı Mayıs ayı itibarıyla bir önceki yılın sonuna göre 6 milyar dolar iyileşme göstermiştir. Sektörün kısa vadeli döviz pozisyonu fazlası ise aynı dönemde 66,5 milyar dolar olup bir yıllık vadede kur riski bulunmamaktadır.

## 6. Kamu Maliyesi

Pandeminin olumsuz etkilerinin sürdüğü bir dönemde hazırlanan 2022 Yılı Merkezi Yönetim Bütçe Kanununda GSYH'ya oranla yüzde 3,5'lik bir bütçe açığı öngörülmüştür. Yıl içinde döviz kurlarında yükseliş ile küresel gelişmeler kaynaklı gıda ve enerji fiyatlarında ortaya çıkan artışların hızlandığı enflasyon, başlangıç bütçesi büyüklüklerinin revize edilmesi ihtiyacını doğurmuş ve Temmuz ayında ek bütçe uygulamaya konulmuştur. Bu gelişmeler doğrultusunda hazırlanan OVP (2023-2025)'de 2022 yılı bütçe açığı GSYH'ya oranla yüzde 3,4 düzeyinde öngörülmüştür. Bununla birlikte, yılın son çeyreğinde bir taraftan harcamalardaki artışın sınırlı tutulması, diğer taraftan gelirlerin de beklenenin üzerinde artması bütçe açığının öngörülenin altında kalmasına neden olmuş ve yılsonunda bütçe açığı GSYH'ya oranla yüzde 1 seviyesinde gerçekleşmiştir.

2022 yılında genel devlet toplam gelirleri GSYH'ya oran olarak bir önceki yıla göre 3 puan azalırken genel devlet toplam harcamaları 4,9 puan azalmıştır. 2022 yılında 2021 yılına göre, genel devlet cari giderlerinde 2,2 puan, transfer harcamalarında 2,9 puan azalış gerçekleşmiş, yatırım harcamalarında ise 0,3 puan artış yaşanmıştır. Bu çerçevede, GSYH'ya oran olarak genel devlet açığı 1,8 puan azalarak yüzde 0,8 seviyesinde gerçekleşmiştir.

2022 yılında kamu kesimi borçlanma gereğinin GSYH'ya oranı bir önceki yıla göre 0,2 puan azalarak yüzde 2,4 düzeyinde gerçekleşmiştir. Aynı dönemde, AB tanımlı genel yönetim borç stokunun GSYH'ya oranı ise 10,1 puan azalış göstererek yüzde 31,7 düzeyinde gerçekleşmiştir.

OVP (2023-2025)'de, 2023 yılı merkezi yönetim bütçe açığının GSYH'ya oranla yüzde 3,5 olacağı öngörülmüştür. Bununla birlikte, 2023 yılı Şubat ayında meydana gelen Kahramanmaraş ve Hatay depremlerinin yol açtığı hasarın onarımına yönelik harcamalar bütçeye ciddi bir yük getirmiştir. Ayrıca, enflasyonun öngörülenin üzerinde seyretmesi hem harcamalar hem de gelirlerde artışa neden olmuştur. Bu kapsamda ortaya çıkan ilave ödenek ihtiyacını karşılamak üzere Temmuz ayında ek bütçe uygulamaya konulmuştur.

Bu gelişmeler doğrultusunda, 2023 yılında merkezi yönetim bütçe açığının GSYH'ya oranının OVP (2023-2025)'de öngörülen yüzde 3,5'lik hedefin 2,9 puan üzerinde yüzde 6,4 oranında gerçekleşmesi beklenmektedir. Depremde hasar gören bölgelerin yeniden ihyası ve imarı ile depremin etkilerinin ortadan kaldırılması amacıyla 2023 yılında 762 milyar TL harcama yapılacağı tahmin edilmektedir. Söz konusu harcamalar hariç 2023 yılsonunda bütçe açığının GSYH'ya oranının yüzde 3,4 olacağı öngörülmektedir.

2023 yılında, bir önceki yıla göre, genel devlet toplam gelirlerinin GSYH'ya oranının 2,4 puan, genel devlet toplam harcamalarının ise 8,0 puan artması beklenmektedir. 2023 yılında 2022 yılına göre; genel devlet cari giderlerinin 2,3 puan, transfer harcamalarının 5,5 puan, yatırım harcamalarının ise 0,2 puan artması beklenmektedir. Bu çerçevede, GSYH'ya oran olarak genel devlet açığının bir önceki yıla göre 5,7 puan artarak yüzde 6,5, genel devlet faiz dışı açığının ise yüzde 3,9 olarak gerçekleşmesi beklenmektedir.

2023 yılında kamu kesimi genel dengesinin GSYH'nın yüzde 6,4'ü oranında açık vermesi, AB tanımlı genel yönetim borç stokunun GSYH'ya oranının ise yüzde 33,3 olması beklenmektedir.

### Politika ve Tedbirler:

- 2024-2026 Dönemi OVP'sinin Makroekonomik hedefler ve Politikalar Başlığı altında yer alan Ödemeler Dengesi alt başlığında Bakanlığımız ile ilgili kültür ve turizm alanında aşağıda yer alan Politika ve Tedbirlere yer verilmiştir.
- Mal ve hizmet ihracatının artırılmasına yönelik tüm kurum ve kuruluşlar tarafından yapılacak uluslararası tanıtım faaliyetleri **Türkiye** "Türkiye-Gücünü Keşfet" logosu kullanılarak etkin bir biçimde yürütülecektir.
- Turizm, taşımacılık, finansal hizmetler ve danışmanlık, eğitim, sağlık, dizi/film ve animasyon başta olmak üzere kültür endüstrileri, yurtdışı müteahhitlik ve teknik müşavirlik alanlarında verimlilik ve rekabet gücünü esas alan döviz kazandırıcı hizmet ticareti desteklenecektir.
- Turizmin çeşitlendirilerek 12 aya ve tüm ülkeye yayılması amacıyla alternatif turizm ürünlerinin tanıtım çalışmaları başta dünyada yükselen pazar konumundaki ülkeler ile Amerika ve Uzak Doğu gibi uzak pazarlardaki ülkelerin öncelikle üst gelir grubuna yönelik olarak yürütülecektir.
- Turizmde hizmet kalitesini artırmak üzere sektörde çalışan personelin nitelikli istihdam imkânlarının yıl geneline yayılması sağlanacak, mesleki ve teknik eğitim ile işbaşı programlarının aktif bir biçimde uygulanmasıyla beceri düzeyi yükseltilecektir.



- Turizm sektöründe yüksek hizmet kalitesinin devamı, kayıt dışılığın azaltılması ve turizm gelirlerinin artırılmasını teminen günübirlik konut kiralama yoluyla konaklamaların sertifikalandırılması gibi hususlarda gerekli mevzuat düzenlemeleri hayata geçirilecektir.
- Sağlık turizmi alanında hizmet kapasitesi nitelik ve nicelik olarak geliştirilecek, tanıtım ve pazarlama faaliyetleri artırılacaktır.
- Türkiye'yi önemli bir film yapım merkezi haline getirmek üzere ülke içinde gerçekleştirilecek uluslararası yapımları desteklenecektir.
- Türkiye'nin uluslararası görünürlüğünün artırılması ve imajının güçlendirilmesi için kamu, kültür ve dijital diplomasi faaliyetleri yoğunlaştırılacak, ayrıca ticaret diplomasisi araçları ile bölgesel ve çok taraflı iş birliği platformları etkin şekilde kullanılacaktır.
- Deprem bölgesindeki üretim, turizm ve ticaret faaliyetlerinin afet öncesi canlılığına kavuşturulmasına yönelik ayrılan finansman kaynakları çeşitlendirilecek, bölgenin rekabet edebilirliği yeniden sağlanacaktır.
- Avrupa Yeşil Mutabakatı kapsamında firmalara yönelik kaynak, süreç ve enerji verimliliği ile dijitalleşme gibi konularda sektörel yol haritaları hazırlanacak, farkındalık artırma çalışmaları yürütülecektir.
- Fikrî mülkiyet sisteminde toplumsal bilinci ve farkındalığı artırmak üzere hukuki altyapı güçlendirilecek, fikri mülkiyet haklarının oluşmasını destekleyen ekosistem geliştirilerek bu hakların ticarileştirilmesi hızlandırılacak ve ticari sırların etkin bir şekilde korunmasına yönelik çalışmalar tamamlanacaktır.
- Yurtdışında gerçekleştirilen kalkınma iş birliği proje ve faaliyetleri aracılığıyla mal ve hizmet alımları ile yapım işlerini yüklenen firmaların daha geniş pazarlara yönelmeleri özendirilecektir.
- Türkiye'nin uluslararası görünürlüğünün artırılması ve imajının güçlendirilmesi için kamu, kültür ve dijital diplomasi faaliyetleri yoğunlaştırılacak, ayrıca ticaret diplomasisi araçları ile bölgesel ve çok taraflı iş birliği platformları etkin şekilde kullanılacaktır.
- Mal ve hizmet ihracatında pazar çeşitliliği sağlamak üzere "Uzak Ülkeler Stratejisi" kapsamında belirlenen ülkelere özgü eylemler proaktif bir şekilde yürütülecektir.

### 3. 2024 YILI CUMHURBAŞKANLIĞI YILLIK PROGRAMI

2024 Yılı Cumhurbaşkanlığı Yıllık Programı 25 Ekim 2023 tarihli ve 32350 (Mükerrer) sayılı Resmî Gazete 'de yayımlanmıştır. Programda makroekonomik, mali ve sektörel politikalar ile bunların hayata geçirilmesine yönelik uygulamalar belirlenmiştir. 2023 yılı Cumhurbaşkanlığı Yıllık Programında Bakanlığımız sorumluluğunda, 71 tedbir altında 121 faaliyet ve 10 Performans Göstergesi bulunmaktadır. 71 tedbirin; 3 tanesi Ödemeler Dengesi, 19 tanesi Turizm, 8 tanesi Fikri Mülkiyet, 3 tanesi Bilgi ve İletişim Teknolojileri, 1 tanesi Kadın, 1 tanesi Çocuk, 19 tanesi Kültür ve Sanat, 2 tanesi Yurtdışında Yaşayan Türkler, 15 tanesi Kalkınma için Uluslararası İşbirliği başlığı altında yer almaktadır.

Somut, ölçülebilir ve bir yıllık zaman diliminde tamamlanabilecek faaliyet, proje, iş ve işlemlerden oluşan Yıllık Program tedbirleri üçer aylık dönemler halinde Cumhurbaşkanlığı Plan Program İzleme Değerlendirme Sistemi (CPPİDS) üzerinden izlenip değerlendirilmektedir.



## B. AMAÇ VE HEDEFLER

### 1. MİSYON

### 2. VİZYON

### 3. STRATEJİK AMAÇ VE HEDEFLER



Bakanlığımız 2019-2023 dönemi Stratejik Planında yer alan misyon-vizyon ile stratejik amaçlar ve hedefler şunlardır:

### 1.Misyon

Kültürel zenginlik ve çeşitliliği koruyup geliştirerek gelecek kuşaklara aktarmak, kültürel ve sanatsal yatırımların ve faaliyetlerin yaygınlaşmasına katkı vermek, sürdürülebilir turizm anlayışı ile ülkemizin dünya turizmindeki payını artırmak.

### 2.Vizyon

Kültür ve sanatta öncü, turizmde lider olmak.

### 3.Stratejik Amaç ve Hedefler

AMAÇ	HEDEF
<p><b>Amaç 1:</b> Kültürel Zenginliğimiz ve Çeşitliliğimizin Evrensel Kültüre de Katkı Sağlayacak Şekilde Korunarak Geliştirilmesi ve Gelecek Kuşaklara Aktarılması</p>	<p>Hedef 1.1. Kültür mirasımızın araştırılması, tespit edilmesi, korunması, günümüz toplumuna ve gelecek kuşaklara aktarılması.</p> <p>Hedef 1.2. Kültür varlıklarımızı korumaya yönelik faaliyetlerin etkinleştirilmesi.</p> <p>Hedef 1.3. Kültür varlıklarının müzelere kazandırılarak çağdaş müzecilik anlayışı ile sergilenmesi ve müzelerin yaygınlaştırılması.</p> <p>Hedef 1.4. Halk kültürü değerleri ile somut olmayan kültürel miras unsurlarının araştırılarak gelecek kuşaklara aktarılması ve verilerin muhafaza edilmesi.</p> <p>Hedef 1.5. Ülkemizin kültürel ve entelektüel birikiminin derlenmesi ve koruma altına alınması.</p>
<p><b>Amaç 2:</b> Bilgi Toplumuna Dönüşümün Desteklenmesi</p>	<p>Hedef 2.1. Kütüphanelerdeki materyal çeşitliliğinin (kitap, dergi, e-kitap, oyuncak vb.) ve sayısının artırılması.</p> <p>Hedef 2.2. Kütüphanelerin sayı ve tür olarak çeşitliliğinin artırılması.</p> <p>Hedef 2.3. Bilgiye erişimi kolaylaştırarak bilgi okuryazarlığı ve okuma kültürünün yaygınlaştırılması.</p> <p>Hedef 2.4. Kültürel miras öğelerinin dijital ortama aktarılması.</p>
<p><b>Amaç 3:</b> Kültüre ve Sanata Erişim ve Katılım Olanaklarının Artırılması.</p>	<p>Hedef 3.1. Kültüre ve sanata erişimin kolaylaştırılması.</p> <p>Hedef 3.2. Kültür ve sanat etkinliklerinin yaygınlaştırılması.</p> <p>Hedef 3.3. Kültüre ve sanata erişim ve katılımı amaçlayan proje desteklerinin artırılması.</p> <p>Hedef 3.4. Kadınların, gençlerin ve dezavantajlı grupların sosyal ve kültürel yaşamdaki rolünün güçlendirilmesine yönelik projelerin gerçekleştirilmesi.</p>



<p><b>Amaç 4:</b> Kültür Endüstrisinin Millî Gelire Katkısının Artırılması.</p>	<p>Hedef 4.1. Fikrî mülkiyet hakları düzenlemelerinin etkin yürütülmesini sağlayacak eğitim, bilinçlendirme, koruma ve kontrol mekanizmalarının geliştirilmesi.</p> <p>Hedef 4.2. Kültür endüstrilerinin gelişiminin desteklenmesi.</p> <p>Hedef 4.3. Kültür yatırım ve girişimlerinin desteklenmesi.</p>
<p><b>Amaç 5:</b> Turizm Sektöründe Ülkemizin Rekabet Gücünün, Pazar Payının ve Marka Değerinin Artırılması.</p>	<p>Hedef 5.1. Ülkemiz turizminin sürdürülebilir bir anlayışla çeşitlendirilmesi, iyileştirilmesi ve sezonun tüm yıla yayılması amacıyla planlama ve arazi tahsis çalışmalarının yapılması, altyapı yatırımlarının gerçekleştirilmesi.</p> <p>Hedef 5.2. Nitelikli turizm tesisi ve işgücü sayısının artırılarak yüksek standartlarda hizmet sunumunun sağlanması.</p> <p>Hedef 5.3. Turizm alanında ülkemizin tanınırlığının artırılması.</p> <p>Hedef 5.4. Harcama eğilimi yüksek ziyaretçi sayısının ve turizm gelirin artırılması.</p>
<p><b>Amaç 6:</b> Kültür Diplomasisi Yoluyla Kültürler Arası Etkileşimin Artırılması.</p>	<p>Hedef 6.1. Uluslararası platformlarda ve programlarda yer alarak yayıncılık alanında iş birliğinin artırılması.</p> <p>Hedef 6.2. Ülkemizin uluslararası platformda tanınırlığının ve görünürlüğünün artırılması.</p>
<p><b>Amaç 7:</b> Kurumsal Kapasitenin Geliştirilmesi.</p>	<p>Hedef 7.1. Nitelikli ve yetkin insan kaynağı oluşturmak amacıyla "İnsan Kaynakları Yönetim Stratejisi" oluşturulması.</p> <p>Hedef 7.2. Bakanlığın bilişim altyapısı ve bilgi güvenliği sistemlerinin güçlendirilerek dijital dönüşüme geçişin tamamlanması.</p> <p>Hedef 7.3. Bakanlığın hizmet kalitesinin artırılması.</p> <p>Hedef 7.4. Kurumsal fiziki altyapı kapasitesinin iyileştirilmesi ve geliştirilmesi.</p>



## ALT PROGRAM HEDEFLERİ VE STRATEJİK PLAN İLİŞKİSİ

Kurum: KÜLTÜR VE TURİZM BAKANLIĞI

Yıl: 2024

PROGRAM ADI	ALT PROGRAM ADI	ALT PROGRAM HEDEFLERİ	İLİŞKİLİ OLDUĞU STRATEJİK AMAÇ
MİLLİ KÜLTÜR	BİLGİ KAYNAKLARINA ERİŞİM İLE TÜRK DİLİ, EDEBİYATI VE KÜLTÜRÜNÜN GÜÇLENDİRİLMESİ	Bilgi kaynaklarının erişilebilirliği artırılarak, Türk dili ve kültürünün tanıtılıp, yaygınlaştırılması	S.A.2. Bilgi Toplumuna Dönüşümün Desteklenmesi S.A.6. Kültür Diplomasisi Yoluyla Kültürler Arası Etkileşimin Artırılması
	TARİHİ VE KÜLTÜREL VARLIKLARIN KORUNMASI	Tarihi ve kültürel varlıklar korunarak toplumsal tarih ve kültürel miras bilincinin artırılması	S.A.1. Kültürel Zenginliğimiz ve Çeşitliliğimizin Evrensel Kültüre de Katkı Sağlayacak Şekilde Korunarak Geliştirilmesi ve Gelecek Kuşaklara Aktarılması
SANAT VE KÜLTÜR EKONOMİSİ	SANATIN DESTEKLENMESİ, SAHNELENMESİ VE KÜLTÜR EKONOMİSİNİN GELİŞTİRİLMESİ	Sanatın ve kültürün korunması ve yaygınlaştırılması sağlanarak toplumda sanat anlayışının geliştirilmesi	S.A.3. Kültüre ve Sanata Erişim ve Katılım Olanaklarının Artırılması S.A.4. Kültür Endüstrisinin Millî Gelire Katkısının Artırılması
TURİZMİN GELİŞTİRİLMESİ	KIŞ TURİZMİ VE TERMAL TURİZM	Kış turizmi ve termal turizm sektörünün altyapısı güçlendirilerek gelen ziyaretçi çeşitliliğinin artırılması	S.A.5. Turizm Sektöründe Ülkemizin Rekabet Gücünün, Pazar Payının ve Marka Değerinin Artırılması
	TURİZM ALTYAPISININ VE HİZMETLERİNİN GELİŞTİRİLMESİ	Turizm sektörü güçlendirilerek dünya turizm gelirlerinden alınan payın artırılması	S.A.5. Turizm Sektöründe Ülkemizin Rekabet Gücünün, Pazar Payının ve Marka Değerinin Artırılması
	TURİZMDE TANITIM VE MARKALAŞMA	Turizm sektöründe rekabet gücü ve marka değerinin artırılması	S.A.5. Turizm Sektöründe Ülkemizin Rekabet Gücünün, Pazar Payının ve Marka Değerinin Artırılması



## C. İDARE PERFORMANS BİLGİSİ

### 1. İDARE PERFORMANS BİLGİSİ

### 2. FAALİYET MALİYETLERİ TABLOLARI





## KÜLTÜR VE TURİZM BAKANLIĞI PERFORMANS BİLGİSİ

**Bütçe Yılı:** 2024  
**Program Adı:** MİLLİ KÜLTÜR  
**Alt Program Adı:** TARİHİ VE KÜLTÜREL VARLIKLARIN KORUNMASI

**Gerekçe ve Açıklamalar**

Bakanlığımız, Çanakkale Savaşları Gelibolu Tarihi Alan Başkanlığı, Araştırma ve Eğitim Genel Müdürlüğü, Kültür Varlıkları ve Müzeler Genel Müdürlüğü faaliyet ve göstergelerinden oluşmaktadır. Çanakkale Savaşları Gelibolu Tarihi Alanın Korunması ve Yenilenmesi; Somut Olmayan Kültürel Mirası Koruma, Tanıtma, Araştırma ve Eğitim; Tarihi ve Kültürel Varlıkların Korunması ve Yenilenmesi faaliyetlerini kapsamaktadır.

**Alt Program Hedefi:**

Tarihi ve kültürel varlıklar korunarak toplumsal tarih ve kültürel miras bilincinin artırılması

**Performans Göstergeleri**

Performans Göstergesi	Ölçü Birimi	2022	2023 Planlanan	2023 YS Gerçekleşme Tahmini	2024 Hedef	2025 Tahmin	2026 Tahmin
1- Denetlenen özel müze ve koleksiyoner sayısı	Sayı	1.900	1.900	1.900	1.925	1.950	1.975

**Göstergeye İlişkin Açıklama:**

Bakanlığımıza bağlı özel müzeler ve koleksiyonerlerin denetim sürecini izlemeye yönelik olarak geliştirilmiş bir göstergedir.

**Hesaplama Yöntemi:**

Kültür Varlıkları ve Müzeler Genel Müdürlüğü veri tabanında kayıtlı özel müze ve koleksiyonerlerin denetim sayısı toplamı.

**Verinin Kaynağı:**

Kültür Varlıkları ve Müzeler Genel Müdürlüğü izleme dokümanı.

Kültür Varlıkları ve Müzeler Genel Müdürlüğü veri tabanında kayıtlı özel koleksiyonerlerin denetim kayıtları.

**Sorumlu İdare:**

KÜLTÜR VE TURİZM BAKANLIĞI

Performans Göstergesi	Ölçü Birimi	2022	2023 Planlanan	2023 YS Gerçekleşme Tahmini	2024 Hedef	2025 Tahmin	2026 Tahmin
2- Halk kültürü bilgi ve belge merkezine kayıt sayısı	Sayı	4.351	5.500	4.500	4.550	4.600	4.650

**Göstergeye İlişkin Açıklama:**

Halk Kültürü alanında yapılan araştırmalarından elde edilen veriler ve Sanatçı Tanıtma Kartı alan miras taşıyıcılarına ilişkin dosyalar Halk Kültürü Bilgi ve Belge Merkezine kaydedilmektedir.

**Hesaplama Yöntemi:**

Veri toplama ve Halk Kültürü Bilgi ve Belge Merkezine kaydedilen doküman sayısıdır.

**Verinin Kaynağı:**

Araştırma ve Eğitim Genel Müdürlüğü, Halk Kültürü Bilgi ve Belge Merkezi.

**Sorumlu İdare:**

KÜLTÜR VE TURİZM BAKANLIĞI

Performans Göstergesi	Ölçü Birimi	2022	2023 Planlanan	2023 YS Gerçekleşme Tahmini	2024 Hedef	2025 Tahmin	2026 Tahmin
3- Kazı ve yüzey araştırma sayısı	Sayı	713	700	650	660	670	680

**Göstergeye İlişkin Açıklama:**

Ülkemizde gerçekleştirilen kazı ve yüzey araştırmalarının yıllara sâri bazda izlemesini sağlamak üzere belirlenmiş bir göstergedir.

**Hesaplama Yöntemi:**

Konuya ilişkin hazırlanan raporda yer alan kazı ve yüzey araştırma sayısı.

**Verinin Kaynağı:**

Kültür Varlıkları ve Müzeler Genel Müdürlüğü izleme dokümanı.

**Sorumlu İdare:**

KÜLTÜR VE TURİZM BAKANLIĞI



Performans Göstergesi	Ölçü Birimi	2022	2023 Planlanan	2023 YS Gerçekleşme Tahmini	2024 Hedef	2025 Tahmin	2026 Tahmin
4- Müze ve ören yerlerindeki ziyaretçi memnuniyet oranı	Oran	92	95	92	93	94	95

**Göstergeye İlişkin Açıklama:** CRM (Customer Relationship Management) sistemi üzerinden QR kod ile yapılan veya direkt olarak "turkishmuseums" web sayfası üzerinden yapılan organik puanlama ile müze örenyerleri için verilen puanlamayı ifade eder.

**Hesaplama Yöntemi:** "Turkishmuseums" web sayfası üzerinden ziyaretçiler tarafından yapılan değerlendirmeler sonucunda (ziyaretçi anketi) elde edilen istatistiki bilgilerden hesaplanmaktadır.

**Verinin Kaynağı:** Kültür Varlıkları ve Müzeler Genel Müdürlüğü izleme dokümanı ve "Turkishmuseums" web sayfasında yer alan anket ile CRM sistemi raporları.

**Sorumlu İdare:** KÜLTÜR VE TURİZM BAKANLIĞI

Performans Göstergesi	Ölçü Birimi	2022	2023 Planlanan	2023 YS Gerçekleşme Tahmini	2024 Hedef	2025 Tahmin	2026 Tahmin
5- Müzecilik ulusal envanter sistemine aktarılan kültür varlığı oranı	Oran	0,15	40	35	43	53	65

**Göstergeye İlişkin Açıklama:** Müzecilik Ulusal Envanter Sistemi(MUES) kapsamında oluşturulan Türk ulusal arkeoloji veri setleri ve fotoğraflama standartları doğrultusunda gerçekleştirilen envanter çalışmasına odaklanan bu gösterge, en güncel müzecilik yöntemleri, arkeolojik yaklaşımlar ve yüksek çözünürlüklü dijital belgeleme yöntemleri kullanılarak ulusal ölçekte sıfırdan dijital envanterleme işlemi tamamlanan kültür varlıklarının sayısını tanımlamaktadır.

**Hesaplama Yöntemi:** Müzecilik Ulusal Envanter Sisteminde tespit edilen 2 milyon eser üzerinden yüzdelik oran olarak hesaplanmıştır.

**Verinin Kaynağı:** Kültür Varlıkları ve Müzeler Genel Müdürlüğü izleme dokümanı.

Müzecilik Ulusal Envanter Sisteminde tespit edilen 2 milyon eser üzerinden yüzdelik olarak hesaplama yöntemi ile yapılmıştır.

**Sorumlu İdare:** KÜLTÜR VE TURİZM BAKANLIĞI

Performans Göstergesi	Ölçü Birimi	2022	2023 Planlanan	2023 YS Gerçekleşme Tahmini	2024 Hedef	2025 Tahmin	2026 Tahmin
6- Müzecilik ulusal envanter sistemine aktarılan kültür varlığı sayısı	Sayı	0	0	719.885	919.885	1.149.885	1.409.885

**Göstergeye İlişkin Açıklama:** Müzecilik Ulusal Envanter Sistemi(MUES) kapsamında oluşturulan Türk ulusal arkeoloji veri setleri ve fotoğraflama standartları doğrultusunda gerçekleştirilen envanter çalışmasına odaklanan bu gösterge, en güncel müzecilik yöntemleri, arkeolojik yaklaşımlar ve yüksek çözünürlüklü dijital belgeleme yöntemleri kullanılarak ulusal ölçekte sıfırdan dijital envanterleme işlemi tamamlanan kültür varlıklarının sayısını tanımlamaktadır.

**Hesaplama Yöntemi:** Müzecilik Ulusal Envanter Sisteminde tespit edilen 2 milyon eser üzerinden hesaplanmıştır.

**Verinin Kaynağı:** Kültür Varlıkları ve Müzeler Genel Müdürlüğü izleme dokümanı.

**Sorumlu İdare:** KÜLTÜR VE TURİZM BAKANLIĞI



Performans Göstergesi	Ölçü Birimi	2022	2023 Planlanan	2023 YS Gerçekleşme Tahmini	2024 Hedef	2025 Tahmin	2026 Tahmin
7- Taşınmaz ulusal envanter sistemine aktarılan kültür varlığı oranı	Oran	0,1	70	80	90	100	100

**Göstergeye İlişkin Açıklama:** Taşınmaz Ulusal Envanter Sistemi(TUES) olarak adlandırılan coğrafi veri tabanına işlenen sit ve kültür varlıklarının izlenmesi amacıyla geliştirilmiş olan bir göstergedir.

**Hesaplama Yöntemi:** Kurul Müdürlüklerinde bulunan envanter listelerinin belirli periyotlar halinde toplanarak ve Taşınmaz Ulusal Envanter Sistemine girilen verilerin toplam envanterlere oranları alınarak hesaplanmaktadır.

**Verinin Kaynağı:** Kültür Varlıkları ve Müzeler Genel Müdürlüğü izleme dokümanı ve Kurul Müdürlükleri Taşınmaz Kültür Varlığı Envanter Listeleri.

**Sorumlu İdare:** KÜLTÜR VE TURİZM BAKANLIĞI

Performans Göstergesi	Ölçü Birimi	2022	2023 Planlanan	2023 YS Gerçekleşme Tahmini	2024 Hedef	2025 Tahmin	2026 Tahmin
8- Tescil edilen taşınmaz kültür varlığı sayısı	Sayı	0	0	149.000	151.700	154.400	157.100

**Göstergeye İlişkin Açıklama:** Tescil edilen taşınmaz kültür varlığının belirlenmesine yönelik geliştirilen bir göstergedir.

**Hesaplama Yöntemi:** Kültür Varlıkları ve Müzeler Genel Müdürlüğü envanter sisteminden elde edilen sayısal veriler.

**Verinin Kaynağı:** Kültür Varlıkları ve Müzeler Genel Müdürlüğü izleme dokümanı.

**Sorumlu İdare:** KÜLTÜR VE TURİZM BAKANLIĞI

Performans Göstergesi	Ölçü Birimi	2022	2023 Planlanan	2023 YS Gerçekleşme Tahmini	2024 Hedef	2025 Tahmin	2026 Tahmin
9- Tescilli taşınmaz kültür varlıkları restorasyon işi sayısı	Sayı	114	100	95	100	105	110

**Göstergeye İlişkin Açıklama:** Tescilli taşınmaz kültür varlıklarının izlenmesi amacıyla geliştirilmiş olan bir göstergedir.

**Hesaplama Yöntemi:** Taşınmaz kültür varlıklarına yönelik restorasyon işlerinin toplam sayısıdır.

**Verinin Kaynağı:** Kültür Varlıkları ve Müzeler Genel Müdürlüğü izleme dokümanı.

**Sorumlu İdare:** KÜLTÜR VE TURİZM BAKANLIĞI

Performans Göstergesi	Ölçü Birimi	2022	2023 Planlanan	2023 YS Gerçekleşme Tahmini	2024 Hedef	2025 Tahmin	2026 Tahmin
10- UNESCO somut olmayan kültürel miras listelerinde yer alan unsur sayısı	Sayı	4	30	30	32	34	36

**Göstergeye İlişkin Açıklama:** Türkiye'nin 2003 yılında UNESCO Somut Olmayan Kültürel Mirasın Korunması Sözleşmesine taraf olmasından sonra Somut Olmayan Kültürel Miras Listeleri için aday dosya hazırlanarak kültürel miras unsurlarımızın kaydedilmesi çalışmaları yürütülmektedir.

**Hesaplama Yöntemi:** UNESCO Somut Olmayan Kültürel Miras Elektronik Ağ Adresi verilerinden hesaplanmaktadır.

**Verinin Kaynağı:** Araştırma ve Eğitim Genel Müdürlüğü

**Sorumlu İdare:** KÜLTÜR VE TURİZM BAKANLIĞI



Performans Göstergesi	Ölçü Birimi	2022	2023 Planlanan	2023 YS Gerçekleşme Tahmini	2024 Hedef	2025 Tahmin	2026 Tahmin
11- Yaygın kültürel eğitim katılımcı sayısı	Sayı	1.072	2.000	1.100	1.200	1.300	1.400

**Göstergeye İlişkin Açıklama:** Her yıl İl Kültür ve Turizm Müdürlüklerinin teklifleri doğrultusunda Türk süsleme sanatları ve geleneksel el sanatları kursları açılmaktadır. İl Müdürlüklerinin tekliflerine bağlı olarak açılan kurs sayısına göre gösterge değeri değişmektedir.

**Hesaplama Yöntemi:** Kurs katılımcı sayısı hesaplanarak elde edilmektedir.

**Verinin Kaynağı:** Araştırma ve Eğitim Genel Müdürlüğü

**Sorumlu İdare:** KÜLTÜR VE TURİZM BAKANLIĞI

Performans Göstergesi	Ölçü Birimi	2022	2023 Planlanan	2023 YS Gerçekleşme Tahmini	2024 Hedef	2025 Tahmin	2026 Tahmin
12- Yıl içerisinde restorasyonu, konservasyonu tamamlanan taşınır kültür varlığı sayısı	Sayı	22.272	16.500	16.500	17.000	17.500	18.000

**Göstergeye İlişkin Açıklama:** Yıl içerisinde restorasyonu ve konservasyonu tamamlanan taşınır kültür varlığı sayısının tespit edilerek ne kadar eserin restorasyonu ve konservasyonun yapıldığı izlenmektedir.

**Hesaplama Yöntemi:** Yıl içerisinde restorasyonu ve konservasyonu tamamlanan taşınır kültür varlığı toplanarak hesaplanmaktadır.

**Verinin Kaynağı:** Kültür Varlıkları ve Müzeler Genel Müdürlüğü izleme dokümanı

**Sorumlu İdare:** KÜLTÜR VE TURİZM BAKANLIĞI

Performans Göstergesi	Ölçü Birimi	2022	2023 Planlanan	2023 YS Gerçekleşme Tahmini	2024 Hedef	2025 Tahmin	2026 Tahmin
13- Yıl içerisinde ziyarete açılan müze sayısı	Sayı	3	9	7	8	9	10

**Göstergeye İlişkin Açıklama:** Yıl içerisinde ziyarete açılan müzelerin izlemesini sağlamak için geliştirilen bir göstergedir.

**Hesaplama Yöntemi:** Yıl içerisinde ziyarete açılan müze sayısı hesaplanarak elde edilmektedir.

**Verinin Kaynağı:** Kültür Varlıkları ve Müzeler Genel Müdürlüğü izleme dokümanı.

**Sorumlu İdare:** KÜLTÜR VE TURİZM BAKANLIĞI

Performans Göstergesi	Ölçü Birimi	2022	2023 Planlanan	2023 YS Gerçekleşme Tahmini	2024 Hedef	2025 Tahmin	2026 Tahmin
14- Yıl içerisinde ziyarete açılan ören yeri sayısı	Sayı	1	4	4	5	6	7

**Göstergeye İlişkin Açıklama:** Yıl içerisinde ziyarete açılan ören yerlerinin izlemesini sağlamak için geliştirilen bir göstergedir.

**Hesaplama Yöntemi:** Yıl içerisinde ziyarete açılan ören yeri sayısı toplanarak hesaplanmaktadır.

**Verinin Kaynağı:** Kültür Varlıkları ve Müzeler Genel Müdürlüğü izleme dokümanı.

**Sorumlu İdare:** KÜLTÜR VE TURİZM BAKANLIĞI



## Alt Program Kapsamında Yürütülecek Faaliyet Maliyetleri

### Faaliyetlere İlişkin Açıklamalar:

#### Çanakkale Savaşları Gelibolu Tarihi Alanının Korunması ve Yenilenmesi

Millî birlik ve beraberliğimizin harcı olan Çanakkale Savaşları'nın yaşandığı Gelibolu Tarihi Alanını geliştirerek bir açık hava müzesine dönüştürmek misyonuyla faaliyetlerini sürdüren Çanakkale Savaşları Gelibolu Tarihi Alan Başkanlığı, hayata geçireceği yeni projelerle, Çanakkale ruhunu ve destanını daha fazla kişiye ulaştırmayı hedeflemektedir. Bu kapsamda, Tarihi Alanın açık hava müzesi haline getirilmesi hususunda; 2024 yılı içerisinde tarihi alanın korunması ve yenilenmesi için çalışmalara devam edilecek olan işler şu şekildedir:

- Mustafa Kemal Yolu Uygulama İşi
- Şehitler Abidesi Çevre Düzenleme İşi
- Şehitlik İhyası
- Namazgah Tabyası Sur Duvarı Restorasyonu
- Anafarta Yollarının İhyası
- Çanakkale Destanı Tanıtım Merkezi Müze Teşhir-Tanzim Uygulama İşi
- Kadir Baba Tekkesi Çevre Düzenleme Uygulaması
- Tarihi Alan Tamir Bakım Atölyeleri ve Depo Alanları Uygulama İşi (2.Etap)
- Top Mevzilerinin Çevre Düzenleme Uygulama İşi
- Kocaçimentepe Su Deposu Yapımı ve 7 km'lik Su Hattının Yenilenmesi İşi
- Kilitbahir Kalesi İle Kilitbahir Köyü Arasında Hendeğin İyileştirme ve Restorasyonu Uygulama İşi
- Saritepe Şehitliği Bakım Onarımı
- Kocadere Kamp Alanı Tuvalet ve Duş Kabinlerinin Değişimi
- "Gazi Köylerde Şifa Çiçekleri Açıyor" projesi kapsamında bakım onarım işleri
- Siper Canlandırma İkmal İşi
- Küçük Anafarta Köyünde Yer Alan Osmanlı Mezarlıklarının İhyası
- ÇATAB İdari Hizmet Binası Bakım Onarımı
- 2024 yılı içerisinde tarihi alanın korunması ve yenilenmesi için başlanılacak çalışmalar şu şekildedir:
- Yıldız Tabyası Rölöve, Restitüsyon, Restorasyon ve Çevre Düzenleme Projelerinin Hazırlanması İşi
- Küçükanafarta Köyü Tekke Bahçesi Haziresinin Çevre Düzenleme ve Küçükanafarta Köyü Hamamının Restorasyon Uygulama İşi
- Anadolu Hamidiye Tabyasındaki Bonetin Bakımı
- Kabatepe Orman Kampı Su Deposu, Arıtma Tesisi ve Altyapı Çalışmaları
- Behramlı Köyü Sokak İyileştirme

#### Somut Olmayan Kültürel Mirası Koruma, Tanıtma, Araştırma ve Eğitim

##### Halk Kültürü Bilgi ve Belge Merkezi;

Halk Kültürü Bilgi ve Belge Merkezi, 1966 yılında Millî Folklor Enstitüsü adı altında kurulmuş olup halk kültürü konusunda belge niteliği taşıyan ve kaynağına gidilerek elde edilen belgelerin düzenli olarak arşivlendiği, Türkiye'nin konusunda tek bilgi ve belge merkezidir. Türk halk kültürünün yurt içinde ve yurt dışında araştırılması, derlenmesi, arşivlenmesi ve ülkemizin kültür envanterinin çıkarılması çalışmaları yürütülmektedir. Yapılan araştırmalar sonucunda elde edilen materyaller halkın ve bilim dünyasının hizmetine sunulmak üzere Halk Kültürü Bilgi ve Belge Merkezine kazandırılmaktadır.

##### Yaygın Kültürel Eğitim;

Toplumda unutulmaya yüz tutan Türk süsleme sanatlarını ve geleneksel el sanatlarını yaşatmak, tanıtmak, tahribini ve yok olmasını önlemek, kültür ve sanat sevgisinin yayılmasını sağlamak amacıyla Valiliklerle iş birliği içerisinde halka yönelik kurslar düzenlenmektedir. Söz konusu kurslarda kullanılmak üzere; halı, kilim dokuma, mermer işleme, ciltcilik, telkari tezgâhları, çeşitli el aletleri ve makineleri vb. eğitim araç ve gereçlerine ihtiyaç duyulmaktadır. Ayrıca, açılacak her bir kurs için bir eğitim görevlisi görev yapmaktadır. Her kurs için eğitim görevlisine ödenecek ek ders ücreti ve SGK prim ödemeleri yapılmakta, temrinlik malzeme bedeli ve makine teçhizat alımı giderleri karşılanmaktadır.

##### Somut Olmayan Kültürel Miras;

2003 UNESCO Somut Olmayan Kültürel Mirasın Korunması Sözleşmesi kapsamında ülkemizin somut olmayan kültürel mirasını araştırmak, tespit etmek, kayıt altına almak, envanterlemek ve korumak amacıyla; İl Tespit Komisyonlarının ve Değerlendirme Kurulunun toplanması sağlanmakta, koruma eylem planları hazırlanmakta, unsurlara yönelik tanıtma ve farkındalık artırma faaliyetlerinde bulunulmakta, ulusal ve uluslararası kurum ve kuruluşlarla çalışmalar gerçekleştirilmekte



ve uluslararası düzeyde kültürel değerlerimizin insanlığın ortak mirası ilan edilmesine yönelik UNESCO nezdinde çalışmalar yapılmaktadır.

Kültürel Etkinliklere Mali Destek;

Kültürel değerlerimizin, küreselleşme ile birlikte, hızla değişmeye hatta yok olmaya başlaması nedeniyle, Bakanlığımızca belirlenen kültür politikaları çerçevesinde, kültürümüzün sahiplenilmesi; değişimi kucaklayan sağlıklı, ilkel, gelişime odaklı kültür programlarıyla kaybolmaya yüz tutmuş kültürel miras niteliğindeki değerlerimizin özgünlüğünün korunması, yaşatılması, geliştirilmesi ve kuşaktan kuşağa aktarılması amacına yönelik projeler değerlendirilmekte ve mali destek verilerek hayata geçmeleri sağlanmaktadır. Bu çerçevede, öne çıkan projelere doğrudan katılım sağlanmakta, sanatçı desteği verilerek iş birliği içerisinde gerçekleştirilmektedir.

### Tarihi ve Kültürel Varlıkların Korunması ve Yenilenmesi

Koruma ve yenileme faaliyetleri kapsamında Kültür Varlıkları ve Müzeler Genel Müdürlüğüne; kazılar, araştırmalar ve yayın, Kültür Varlıklarını Koruma Yüksek Kurulu ile Kültür Varlıklarını Koruma Bölge Kurulları faaliyetleri, kültür varlıklarının satış, kiralama, tahsis, takas ve kamulaştırma uygulamaları, kültür yatırımlarını ve girişimlerini teşvik ve sponsorluk, uluslararası kurum ve kuruluşlarla ilgili çalışmalar ile tarihi çevre koruma, restorasyon, bakım, onarım ve proje geliştirme faaliyetleri gerçekleştirilmektedir.

### Türk Arkeoloji ve Kültürel Miras Vakfı Desteği

Türk Arkeoloji ve Kültürel Miras Vakfı; ülkemizde ve kültürel, tarihî bağlarımızın ve ilişkilerimizin olduğu dünyanın diğer bölgelerinde Türk ve İslam arkeolojisi ve ilgili bilim alanlarında insanlığın ortak birikim ve değerlerini esas alarak tarih öncesinden günümüze arkeoloji ve kültürel miras konusunda tarih ve kültüre odaklanmış bilimsel araştırmalar yapmak, bu araştırmaları teşvik etmek, yapılan araştırmaları yayımlamak, arşivleme çalışmaları gerçekleştirmek, araştırmacıların erişebileceği kütüphaneler oluşturmak, özel müzeler açmak, dünya arkeoloji ve kültürel miras camiasındaki bilim toplulukları ile kültürel miras alanında iş birlikleri gerçekleştirmek, yurt dışında arkeolojik kazı, araştırma ve inceleme faaliyetlerinde bulunmak üzere kurulmuştur.

**Alt Program Adı:** BİLGİ KAYNAKLARINA ERİŞİM İLE TÜRK DİLİ, EDEBİYATI VE KÜLTÜRÜNÜN GÜÇLENDİRİLMESİ

### Gerekçe ve Açıklamalar

Bakanlığımız, Yatırım ve İşletmeler Genel Müdürlüğü, Kütüphaneler ve Yayınlar Genel Müdürlüğü ve Yunus Emre Enstitüsü faaliyet ve göstergelerinden oluşmaktadır. Kültür ve Sanat Faaliyetlerinde Beşerî ve Fiziki Altyapının Güçlendirilmesi, Kültürel Yayın Faaliyetleri, Kütüphanecilik Hizmetleri, Türk Edebiyatının Desteklenmesi, Uluslararası Alanda Kültür İlişkilerinin Düzenlenmesi ve Geliştirilmesi, Yunus Emre Vakfı Desteği faaliyetlerini kapsamaktadır.

### Alt Program Hedefi:

Bilgi kaynaklarının erişilebilirliği artırılarak, Türk dili ve kültürünün tanıtılıp, yaygınlaştırılması

### Performans Göstergeleri

Performans Göstergesi	Ölçü Birimi	2022	2023 Planlanan	2023 YS Gerçekleşme Tahmini	2024 Hedef	2025 Tahmin	2026 Tahmin
1- Açılan yeni kütüphane sayısı	Sayı	27	20	25	26	28	30

### Göstergeye İlişkin Açıklama:

Bakanlığımızca hizmete açılan yeni kütüphane sayısıdır.

### Hesaplama Yöntemi:

Makam Onayı doğrultusunda yeni açılan kütüphane sayısı toplanarak hesaplanmaktadır.

### Verinin Kaynağı:

Kütüphaneler ve Yayınlar Genel Müdürlüğü, Yönetim Otomasyon Sistemi'ne girilen kayıt sayısı

### Sorumlu İdare:

KÜLTÜR VE TURİZM BAKANLIĞI





Performans Göstergesi	Ölçü Birimi	2022	2023 Planlanan	2023 YS Gerçekleşme Tahmini	2024 Hedef	2025 Tahmin	2026 Tahmin
2- Ciltlemesi ve cilt koruması yapılan kitap sayısının toplam kitap sayısına oranı	Oran	1	1	1	1	1	1

**Göstergeye İlişkin Açıklama:** Milli Arşiv niteliğindeki Milli Kütüphaneye bağış yoluyla gelen kitapların önemli bir bölümü ile koleksiyondaki eski kitapların kullanımda olanlarından bakım ve onarıma muhtaç olanlarından onarımı yapılanlarının takibi yapılmaktadır.

**Hesaplama Yöntemi:** Kütüphaneler ve Yayınlar Genel Müdürlüğü Koleksiyon Koruma Şube Müdürlüğü tarafından mali yıl içerisinde bakımı, onarımı, ciltlemesi ve cilt koruması yapılan kitap sayısı, yine mali yıl içerisinde bakımı, onarımı, ciltlemesi ve cilt koruması ihtiyacı tespit edilmiş olan toplam kitap sayısına yüzdelik olarak oranlanır.

**Verinin Kaynağı:** Kütüphaneler ve Yayınlar Genel Müdürlüğü, Koleksiyon Koruma Şube Müdürlüğü tarafından tutulan kayıtlar

**Sorumlu İdare:** KÜLTÜR VE TURİZM BAKANLIĞI

Performans Göstergesi	Ölçü Birimi	2022	2023 Planlanan	2023 YS Gerçekleşme Tahmini	2024 Hedef	2025 Tahmin	2026 Tahmin
3- Dijitalleştirilen materyal oranı	Oran	2,93	75	75	100	100	100

**Göstergeye İlişkin Açıklama:** Dijital Koleksiyon Hizmetleri Şube Müdürlüğüne Makam'dan, diğer şubelerden ya da diğer kurumlardan dijitalleştirilmesi talep edilen süreli yayınların, kitap dışı materyallerin ve kitapların takibi için geliştirilen bir göstergedir.

**Hesaplama Yöntemi:** Dijital Koleksiyon Hizmetleri Şube Müdürlüğüne mali yılda dijitalleştirilen materyal poz sayısı, yine mali yılda Kütüphaneler ve Yayınlar Genel Müdürlüğü onayıyla dijitalleştirilmesi talimatı verilen toplam materyal poz sayısına yüzdelik olarak oranlanır.

**Verinin Kaynağı:** Kütüphaneler ve Yayınlar Genel Müdürlüğü, Dijital Koleksiyon Hizmetleri Şube Müdürlüğüne tutulan kayıtlar

**Sorumlu İdare:** KÜLTÜR VE TURİZM BAKANLIĞI

Performans Göstergesi	Ölçü Birimi	2022	2023 Planlanan	2023 YS Gerçekleşme Tahmini	2024 Hedef	2025 Tahmin	2026 Tahmin
4- Gezici kütüphane hizmetinden yararlanan sayısı	Sayı	224.880	200.000	230.000	250.000	270.000	290.000

**Göstergeye İlişkin Açıklama:** Gezici kütüphane araçları ile sunulan kütüphane hizmetlerinden yararlanan kullanıcıların mali yıldaki toplam sayısıdır.

**Hesaplama Yöntemi:** E-arşiv sisteminin Kütüphane Yönetim Otomasyonu İstatistik Modülü'ne halk kütüphaneleri tarafından altı ayda bir girilen istatistikler Kütüphaneler ve Yayınlar Genel Müdürlüğü İstatistik ve Veri Analizi Şubesi tarafından kontrol edilip onaylandıktan sonra aynı sistem tarafından otomatik olarak toplanır. Mali yıla ilişkin istatistiki sorgular sistem üzerinden yapılır.

**Verinin Kaynağı:** Kütüphaneler ve Yayınlar Genel Müdürlüğü, Kütüphane Yönetim Otomasyonu İstatistik Modülü.

**Sorumlu İdare:** KÜLTÜR VE TURİZM BAKANLIĞI



Performans Göstergesi	Ölçü Birimi	2022	2023 Planlanan	2023 YS Gerçekleşme Tahmini	2024 Hedef	2025 Tahmin	2026 Tahmin
5- Gezici kütüphane sayısı	Sayı	0	81	81	91	96	101

**Göstergeye İlişkin Açıklama:** Kütüphaneler ve Yayınlar Genel Müdürlüğü tarafından yıl içerisinde satın alınanlarla birlikte ulaşılan toplam gezici kütüphane aracı sayısıdır.

**Hesaplama Yöntemi:** Mevcut gezici kütüphane aracı sayısı ile ilgili bütçe yılında yeni satın alınan gezici kütüphane aracı sayısı toplanır.

**Verinin Kaynağı:** Kütüphaneler ve Yayınlar Genel Müdürlüğü, Kütüphane Yönetim Otomasyon Sistemi.

**Sorumlu İdare:** KÜLTÜR VE TURİZM BAKANLIĞI

Performans Göstergesi	Ölçü Birimi	2022	2023 Planlanan	2023 YS Gerçekleşme Tahmini	2024 Hedef	2025 Tahmin	2026 Tahmin
6- Halk kütüphanesi kullanıcı sayısı artışı	Oran	71	10	8	10	11	12

**Göstergeye İlişkin Açıklama:** Halk kütüphanesi hizmetinden yararlanan kullanıcıların sayısında meydana gelen artış oranıdır.

**Hesaplama Yöntemi:** E-arşiv sisteminin Kütüphane Yönetim Otomasyonu İstatistik Modülü'ne, ilk altı aylık verilerin girişleri kütüphaneler tarafından Haziran ayı sonuna kadar, ikinci altı aylık verilerin girişleri ise Aralık ayının sonuna kadar yapılır. Bir sonraki ayın sonuna kadar ise İstatistik ve Veri Analizi Şubesi tarafından kontrolleri tamamlanır ve onaylandıktan sonra aynı sistem tarafından otomatik olarak toplanır. Böylece istatistikler resmiyet kazanır. Mali yıla ait toplam kullanıcı sayısı ile bir önceki yılın toplam kullanıcı sayısı arasındaki fark, bir önceki yıla yüzdelik olarak oranlanır.

**Verinin Kaynağı:** Kütüphaneler ve Yayınlar Genel Müdürlüğü, Kütüphane Yönetim Otomasyonu İstatistik Modülü.

**Sorumlu İdare:** KÜLTÜR VE TURİZM BAKANLIĞI

Performans Göstergesi	Ölçü Birimi	2022	2023 Planlanan	2023 YS Gerçekleşme Tahmini	2024 Hedef	2025 Tahmin	2026 Tahmin
7- İnternet ortamında erişilebilen eser sayısı	Sayı	145.787	141.396	1.760.000	1.762.000	1.765.000	1.770.000

**Göstergeye İlişkin Açıklama:** İnternet ortamında erişilebilen eser sayısı birden fazla hizmeti içermekte olup, Milli Kütüphane veri tabanları aracılığıyla erişilebilen e-yayınların sayısı, e-kitabım mobil uygulamasında yer alan e- kitapların sayısı, Milli Kütüphane Dijital Kütüphane Sistemi'nde yer alan süreli yayın kayıt sayısı, kitap dışı materyal sayısı, eski harfli materyal künye sayısı ve satın alınan elektronik belge sayısından oluşmaktadır.

**Hesaplama Yöntemi:** Veri tabanlarındaki yayınlar (44.500) ile satın alınan elektronik belge sayısı (1.713.000) yıl boyu sabit rakamlar olup bunlarla beraber, E-kitabım mobil uygulaması kapsamında hizmete sunulan e- kitap sayısı, Dijital Kütüphane Sistemi'nde yer alan süreli yayın kayıt sayısı, kitap dışı materyal sayısı ve eski harfli materyal künye sayısı toplanır.

**Verinin Kaynağı:** Kütüphaneler ve Yayınlar Genel Müdürlüğü Milli Kütüphane Materyal Sağlama Şubesi, Süreli Yayınlar Şubesi, Bilgi Sistemleri Şubesi ve Yayın Planlama ve Hazırlama Şubesi tarafından tutulan kayıtlar.

**Sorumlu İdare:** KÜLTÜR VE TURİZM BAKANLIĞI





Performans Göstergesi	Ölçü Birimi	2022	2023 Planlanan	2023 YS Gerçekleşme Tahmini	2024 Hedef	2025 Tahmin	2026 Tahmin
8- Kamu eliyle yapımı desteklenen kütüphane sayısı	Sayı	16	10	10	13	15	20

**Göstergeye İlişkin Açıklama:** Yerel yönetimlerce yaptırılan kütüphane binalarına Makam Onayı alınarak ve hazırlanan bir protokol çerçevesinde verilen destekleri ifade eder.

**Hesaplama Yöntemi:** Mali yılda, kamu eliyle yapımı desteklenen kütüphane sayılarının toplamıdır.

**Verinin Kaynağı:** Kütüphaneler ve Yayınlar Genel Müdürlüğü, Kütüphane Otomasyon Sistemi.

**Sorumlu İdare:** KÜLTÜR VE TURİZM BAKANLIĞI

Performans Göstergesi	Ölçü Birimi	2022	2023 Planlanan	2023 YS Gerçekleşme Tahmini	2024 Hedef	2025 Tahmin	2026 Tahmin
9- Kataloglama ve sınıflama yapılan materyal sayısının toplam materyal sayısına oranı	Oran	135	75	60	62	64	66

**Göstergeye İlişkin Açıklama:** Milli Kütüphane hizmetleri kapsamında kataloglama ve sınıflama yapılan materyalin, koleksiyona yeni kazandırılmış olan toplam materyale oranıdır.

**Hesaplama Yöntemi:** Milli Kütüphane hizmetleri kapsamında Kütüphaneler ve Yayınlar Genel Müdürlüğü Kataloglama ve Sınıflama Şubesi tarafından cari yılda kataloglama ve sınıflama yapılan kitap ve kitap dışı materyal sayısı, Milli Kütüphane Materyal Sağlama Şubesi tarafından mali yılda sağlanmış olan toplam materyal sayısına yüzdelik olarak oranlanır.

**Verinin Kaynağı:** Kütüphaneler ve Yayınlar Genel Müdürlüğü Kataloglama ve Sınıflama Şube Müdürlüğü, Kâşif Kütüphane Otomasyon Sistemi

**Sorumlu İdare:** KÜLTÜR VE TURİZM BAKANLIĞI

Performans Göstergesi	Ölçü Birimi	2022	2023 Planlanan	2023 YS Gerçekleşme Tahmini	2024 Hedef	2025 Tahmin	2026 Tahmin
10- Kitap fuarına katılan katılımcı sayısındaki artış oranı	Oran	10	5	2	3	4	5

**Göstergeye İlişkin Açıklama:** Kitap fuarlarına davet edilen yayıncı, yazar, sanatçı ve akademisyen sayısını belirtir.

**Hesaplama Yöntemi:** Bakanlığımızın bir önceki yılda iştirak ettiği kitap fuarlarına davet edilen toplam katılımcı sayısı, mali yılda kitap fuarlarına davet edilen toplam katılımcı sayısına yüzdelik olarak oranlanır.

**Verinin Kaynağı:** Kütüphaneler ve Yayınlar Genel Müdürlüğü Uluslararası Kitap Fuarları ve Tanıtım Şubesi resmi etkinlik programları.

**Sorumlu İdare:** KÜLTÜR VE TURİZM BAKANLIĞI



Performans Göstergesi	Ölçü Birimi	2022	2023 Planlanan	2023 YS Gerçekleşme Tahmini	2024 Hedef	2025 Tahmin	2026 Tahmin
11- Kültür ve sanata hizmet etmek amacıyla yıl içinde tamamlanan yapıların kullanım alanları	Metrekare	0	23.578	0	13.703	36.535	33.748

**Göstergeye İlişkin Açıklama:**

Her kesim ve her yaşta bölge halkımızın kültürel ve sanatsal gelişimine, kültürel ve sanatsal faaliyetler ile okuma mekân ve malzemeleri, bilgisayar kursları, sinevizyon ve teknolojik bilgilerin aktarılması yoluyla katkıda bulunmak amacıyla "Kültür Merkezi Hizmet Binaları" yapılmaktadır. Her yıl tamamlanacak olan kültür merkezi hizmet binaları Resmî Gazete'de yayımlanan Yılı Yatırım Programı kapsamında belirlenmekte olup, Bakanlığımız Yatırım ve İşletmeler Genel Müdürlüğü bünyesinde çalışmalar sürdürülmektedir.

**Hesaplama Yöntemi:**

Yıl içinde tamamlanan Kültür Merkezi Hizmet Binalarının kullanım alanları toplanarak hesaplanmaktadır.

**Verinin Kaynağı:**

Kültür ve Turizm Bakanlığı Yatırım ve İşletmeler Genel Müdürlüğü Kültür Merkezleri Daire Başkanlığı

**Sorumlu İdare:**

KÜLTÜR VE TURİZM BAKANLIĞI

Performans Göstergesi	Ölçü Birimi	2022	2023 Planlanan	2023 YS Gerçekleşme Tahmini	2024 Hedef	2025 Tahmin	2026 Tahmin
12- Rehabilite edilen kütüphane sayısı	Sayı	32	20	20	23	25	30

**Göstergeye İlişkin Açıklama:**

Bakanlığımıza bağlı halk kütüphanelerinin bina, tefriş ve koleksiyon yönünden yenilenerek yeniden hizmete açılmasıdır.

**Hesaplama Yöntemi:**

Mali yıldaki bina, tefriş ve koleksiyon bakımından yeniden yapılandırılan kütüphane sayıları toplanır.

**Verinin Kaynağı:**

Kütüphaneler ve Yayınlar Genel Müdürlüğü Kütüphane Planlama Şubesinde tutulan kayıtlar.

**Sorumlu İdare:**

KÜLTÜR VE TURİZM BAKANLIĞI

Performans Göstergesi	Ölçü Birimi	2022	2023 Planlanan	2023 YS Gerçekleşme Tahmini	2024 Hedef	2025 Tahmin	2026 Tahmin
13- Türk edebiyatının tanıtılması amacıyla desteklenen eser sayısı	Sayı	131	250	252	300	310	320

**Göstergeye İlişkin Açıklama:**

Türkçe eserlerin yabancı ülke yayınevlerince yabancı dillere çevrilmesi ve yayımı için Bakanlığımızca maddi destek sağlanan eser sayısıdır.

**Hesaplama Yöntemi:**

Türk Edebiyatının Dışa Açılımı Programı (TEDA) kapsamında mali yılda desteklenmiş olan eser sayıları toplanır.

**Verinin Kaynağı:**

Kütüphaneler ve Yayınlar Genel Müdürlüğü Çeviri Destek Programları Şubesinde tutulan kayıtlar.

**Sorumlu İdare:**

KÜLTÜR VE TURİZM BAKANLIĞI



Performans Göstergesi	Ölçü Birimi	2022	2023 Planlanan	2023 YS Gerçekleşme Tahmini	2024 Hedef	2025 Tahmin	2026 Tahmin
14- Uluslararası standart numara kullanan yeni yayımcı, yayıncı sayısı	Sayı	2.807	2.900	2.650	2.700	2.750	2.800

**Göstergeye İlişkin Açıklama:** Kütüphaneler ve Yayınlar Genel Müdürlüğü tarafından Yayın Standartları ve Derleme Bilgi Sistemi üzerinden uluslararası standart numara (ISBN) atanmış yeni yayımcı sayısıdır.

**Hesaplama Yöntemi:** Yayın Standartları ve Derleme Bilgi Sistemi'nde ilk kez ISBN atanmış yayımcıların sayısı toplanır.

**Verinin Kaynağı:** Kütüphaneler ve Yayınlar Genel Müdürlüğü Yayın Standartları ve Derleme Şubesi Bilgi Sistemine tutulan kayıtlar.

**Sorumlu İdare:** KÜLTÜR VE TURİZM BAKANLIĞI

Performans Göstergesi	Ölçü Birimi	2022	2023 Planlanan	2023 YS Gerçekleşme Tahmini	2024 Hedef	2025 Tahmin	2026 Tahmin
15- Yayımlanan eser sayısı (kitap, elektronik kitap)	Sayı	100	20	20	21	22	23

**Göstergeye İlişkin Açıklama:** Millî Kültür Eserlerinin Basımı ve Yayımları Projesi kapsamında Bakanlığımızca yayımlanan basılı ve elektronik kitaplardır.

**Hesaplama Yöntemi:** Mali yılda yayımlanmış olan basılı ve elektronik eserlerin sayısı toplanarak hesaplanır.

**Verinin Kaynağı:** Kütüphaneler ve Yayınlar Genel Müdürlüğü, Yayın Planlama ve Hazırlama Şubesinde tutulan kayıtlar.

**Sorumlu İdare:** KÜLTÜR VE TURİZM BAKANLIĞI

Performans Göstergesi	Ölçü Birimi	2022	2023 Planlanan	2023 YS Gerçekleşme Tahmini	2024 Hedef	2025 Tahmin	2026 Tahmin
16- Yurt dışında açılan Yunus Emre Kültür Merkezi sayısı artış oranı	Oran	14,03	7,35	19	15	2,61	2,55

**Göstergeye İlişkin Açıklama:** Yurtdışında açılan Yunus Emre Kültür Merkezi sayısındaki artış oranı takip edilmektedir.

**Hesaplama Yöntemi:** Mevcut kültür merkezi sayısının açılması planlanan kültür merkezi sayısına artış oranı hesaplanarak elde edilmektedir.

**Verinin Kaynağı:** Yunus Emre Enstitüsü tarafından gerçekleştirilen kurum içi işlemlerin büyük bir çoğunluğunun takip edilmesi için kullanılan web tabanlı otomasyon programı.

**Sorumlu İdare:** KÜLTÜR VE TURİZM BAKANLIĞI

Performans Göstergesi	Ölçü Birimi	2022	2023 Planlanan	2023 YS Gerçekleşme Tahmini	2024 Hedef	2025 Tahmin	2026 Tahmin
17- Yüz yüze ve çevrim içi Türkçe öğretimi faaliyetleri kapsamında ulaşılan kişi sayısı	Sayı	0	225.000	427.000	582.000	1.000.500	1.633.000

**Göstergeye İlişkin Açıklama:** Yüz yüze ve çevrimiçi Türkçe öğretimi faaliyetleri kapsamında Enstitü tarafından ulaşılan kişi sayısı takip edilmektedir.

**Hesaplama Yöntemi:** Enstitü tarafından düzenlenen kurlara her dönem kayıt olan bireysel öğrencilerin sayısı esas alınarak hesaplanmaktadır.

**Verinin Kaynağı:** Türkoloji Bölümleri, Tercihim Türkçe Projesi okulları bilgi notları, learnturkish.com ve turkce.yee.org.tr adreslerinden alınan rakamlar temel alınmaktadır.

**Sorumlu İdare:** KÜLTÜR VE TURİZM BAKANLIĞI



Alt Program Kapsamında Yürütülecek Faaliyet Maliyetleri

Faaliyetler	2023 Bütçe	2023 Harcama Haziran	2024 Bütçe	2025 Tahmin	2026 Tahmin
<b>Alevi-Bektaşî Kültürüne Yönelik Hizmetler</b>	<b>0</b>	<b>3.287.384</b>	<b>219.213.000</b>	<b>126.373.000</b>	<b>137.628.000</b>
Bütçe İçi	0	3.287.384	219.213.000	126.373.000	137.628.000
Bütçe Dışı	0	0	0	0	0
<b>Cemevlerinin Desteklenmesi</b>	<b>0</b>	<b>1.357.555</b>	<b>31.168.000</b>	<b>38.193.000</b>	<b>43.015.000</b>
Bütçe İçi	0	1.357.555	31.168.000	38.193.000	43.015.000
Bütçe Dışı	0	0	0	0	0
<b>Kültür ve Sanat Faaliyetlerinde Beşerî ve Fiziki Altyapının Güçlendirilmesi</b>	<b>879.549.000</b>	<b>153.367.796</b>	<b>1.391.007.000</b>	<b>2.810.105.000</b>	<b>3.360.900.000</b>
Bütçe İçi	879.549.000	153.367.796	1.391.007.000	2.810.105.000	3.360.900.000
Bütçe Dışı	0	0	0	0	0
<b>Kültürel Yayımlar Faaliyetleri</b>	<b>117.090.000</b>	<b>17.003.802</b>	<b>251.542.000</b>	<b>254.942.000</b>	<b>259.942.000</b>
Bütçe İçi	117.090.000	17.003.802	251.542.000	254.942.000	259.942.000
Bütçe Dışı	0	0	0	0	0
<b>Kütüphanecilik Hizmetleri</b>	<b>2.195.683.000</b>	<b>886.006.293</b>	<b>6.573.158.000</b>	<b>7.538.016.000</b>	<b>9.984.325.000</b>
Bütçe İçi	2.195.683.000	886.006.293	6.573.158.000	7.538.016.000	9.984.325.000
Bütçe Dışı	0	0	0	0	0
<b>Türk Edebiyatının Desteklenmesi</b>	<b>24.363.000</b>	<b>900.137</b>	<b>40.357.000</b>	<b>48.402.000</b>	<b>53.024.000</b>
Bütçe İçi	24.363.000	900.137	40.357.000	48.402.000	53.024.000
Bütçe Dışı	0	0	0	0	0
<b>Uluslararası Alanda Kültür İlişkilerinin Düzenlenmesi ve Geliştirilmesi</b>	<b>168.397.000</b>	<b>69.392.863</b>	<b>294.553.000</b>	<b>359.587.000</b>	<b>403.541.000</b>
Bütçe İçi	168.397.000	69.392.863	294.553.000	359.587.000	403.541.000
Bütçe Dışı	0	0	0	0	0
<b>Yunus Emre Vakfı Desteği</b>	<b>884.907.000</b>	<b>434.906.000</b>	<b>1.700.524.000</b>	<b>2.083.790.000</b>	<b>2.409.069.000</b>
Bütçe İçi	884.907.000	434.906.000	1.700.524.000	2.083.790.000	2.409.069.000
Bütçe Dışı	0	0	0	0	0
<b>T O P L A M</b>	<b>4.269.989.000</b>	<b>1.566.221.829</b>	<b>10.501.522.000</b>	<b>13.259.408.000</b>	<b>16.651.444.000</b>
Bütçe İçi	4.269.989.000	1.566.221.829	10.501.522.000	13.259.408.000	16.651.444.000
Bütçe Dışı	0	0	0	0	0

Faaliyetlere İlişkin Açıklamalar:

**Alevi-Bektaşî Kültürüne Yönelik Hizmetler**

Alevi-Bektaşîlik hakkında tüm yönleriyle, sosyal ve beşerî bilimler bütünlüğü içinde bilimsel araştırmalar yapmak, yaptırmak ve bu konularda seminer, sempozyum, konferans ve benzeri ulusal ve uluslararası etkinlikler düzenlemek, özgün bilgi üretimi için uygun ortamlar hazırlamak, yayınlar yapmak ve bu alandaki çalışmalarını desteklemek, Alevi-Bektaşîlikle ilgili akademik faaliyetleri desteklemek amacıyla üniversiteler ve ilgili kurum ve kuruluşlarla iş birliği yapmak, Alevi-Bektaşîliği yurtiçinde ve yurtdışında bilimsel yönüyle araştırmak, derlemek ve bu amaçla yapılan çalışmalarını desteklemek, görev alanı kapsamında ulusal ve uluslararası kurum ve kuruluşların bilimsel çalışmalarını ve bu alandaki yayınlarını takip etmek, gerekli görülenleri tercüme ettirerek basılmasını ve yayımlanmasını sağlamak görevleri çerçevesinde faaliyetlerini yürütmektedir.

**Cemevlerinin Desteklenmesi**

Cemevlerinin bakım-onarım ve tefrişatının yanı sıra aydınlatma giderleri ödemelerine de destek sağlanmaktadır.



### Kültür ve Sanat Faaliyetlerinde Beşerî ve Fiziki Altyapının Güçlendirilmesi

Kültür ve Sanat Faaliyetlerinde Beşerî ve Fiziki Altyapının Güçlendirilmesi kapsamında kültürel mirasın korunması ve gelecek kuşaklara aktarılması için müze yapımı ve teşhir tanzimlerinin yenilenmesi ile ören yerlerinin düzenlenmesine yönelik olarak Kültür Varlıkları ve Müzeler Genel Müdürlüğümüz ve taşra teşkilatı koordinasyonunda projeler gerçekleştirilmektedir.

Bilindiği üzere, 10/7/2018 tarihli ve 30474 sayılı Resmî Gazete’de yayımlanarak yürürlüğe giren 1 Sayılı Cumhurbaşkanlığı Teşkilatı Hakkında Cumhurbaşkanlığı Kararnamesi’nin Bakanlığımız yetki, görev ve teşkilatına ilişkin hükümlerin yer aldığı Onuncu Bölümünün Yatırım ve İşletmeler Genel Müdürlüğünün yetki ve görevlerinin sayıldığı 285’inci maddesinin;

m) “Kültür merkezlerinde milli kültürün tanıtılması çerçevesinde toplantılar, sergiler, kurslar, gösteriler, yarışmalar, sesli ve görüntülü programlar düzenlemek, okuma alışkanlığını ve fikri faaliyetleri geliştirici çalışmalar yapmak, hologram ve yerel etnografya galerileri açmak ve bu amaçla özel ve tüzel kişiliği haiz kurum ve kuruluşlarla ulusal ve uluslararası düzeyde iş birliği yapmak”

n) “İl ve ilçelerdeki kültür merkezlerinin inşaa, onarım, yönetim, işletme ve diğer mali işlerini yürütmek” hükümleri yer almaktadır.

Bu kapsamda, her kesim ve her yaştan bölge halkımızın kültürel ve sanatsal gelişimine, kültürel ve sanatsal faaliyetler ile okuma mekân ve malzemeleri, bilgisayar kursları, sinevizyon ve teknolojik bilgilerin aktarılması yoluyla katkıda bulunmak amacıyla “Kültür Merkezi Hizmet Binaları” yapılmaktadır.

### Kültürel Yayım Faaliyetleri

UNESCO Somut Olmayan Kültürel Mirasın Korunması Sözleşmesi kapsamında “somut olmayan kültürel mirasın önemi ve korunması konusunda, özellikle yeni kuşakların daha fazla bilinçlendirilmesi gerektiğini göz önünde bulundurmak” ilkesi doğrultusunda somut olmayan kültürel mirası tanıtıcı görsel ve işitsel materyaller hazırlanmaktadır. Ayrıca UNESCO Somut Olmayan Kültürel Miras Listelerine giren ve adaylık dosyası hazırlanan unsurlarımıza ilişkin olarak kamuoyunda farkındalığı ve görünürlüğü artırmaya yönelik tanıtım materyallerinin (kitap, katalog, yıllık, broşür, yap-boz, eğitim kiti vb.) dijital ve basılı yayımlar hazırlanmaktadır. Gerek UNESCO Somut Olmayan Kültürel Miras Listelerine gerekse envanterlere yönelik gerçekleştirilecek çalışmalarda; UNESCO dosya hazırlık çalışmalarıyla dokümanların oluşturulması ve profesyonel kamera ve fotoğraf makinesi kullanılarak görsel belgelerle dosya ve envanter çalışmaları desteklenmektedir. Söz konusu faaliyetlerin sonucunda elde edilecek bilgi, belge ve dokümanların korunması, akademik çevrelere, halkımıza ve gelecek kuşaklara aktarımının sağlanabilmesi amacıyla çekim ve yapım dahil, dijital yayın haline dönüştürülerek görsel ve basılı materyal olarak hazırlanmaktadır.

Millî kültürümüzün gelişmesi, millî kültür değerlerimiz ve yazılı kültürümüzün gelecek nesillere aktarılması ve uluslararası alanda tanınmasını sağlamak amacıyla edebiyat, fikir ve sanat eserlerini kamu yararı gözeterek yayımlamaktadır. Bakanlığımız Kütüphaneler ve Yayınlar Genel Müdürlüğü kendi yürüttüğü yayım faaliyetlerine ek olarak, hızla gelişen yayıncılık sektörünün yapısal problemlerinin çözümü ile üretim kalitesi ve standartlarının yükseltilmesine yönelik projeler üretmek ve destek programlarını yürütmek üzere çalışmalarını sürdürmektedir.

### Kütüphanecilik Hizmetleri

Kütüphanecilikle ilgili standart ve ilkeleri belirleme, kütüphane açılması, kütüphane binası yapım/onarım/donatım işlemleri, eğitim ve danışmanlık, çoğaltılmış fikir ve sanat eserlerini derleme, kütüphane koleksiyonlarını geliştirme ve ödünç verme işlemleri, eğitici ve kültürel faaliyetler, internet erişim hizmeti, kütüphane kullanımı ve rehberlik, engellilere yönelik kütüphane hizmeti faaliyetleri yürütülmektedir.

Millî Kütüphanede başta derleme olmak üzere çeşitli yollarla sağlanan materyaller, gerekli teknik işlemleri tamamlandıktan sonra 7/24 okuyucu ve araştırmacıların hizmetine sunulmaktadır. Millî Kütüphane Konservasyon ve Restorasyon Laboratuvarında yıpranmış nadir eserlerin bakım ve onarımı yapılarak önemli kültür eserlerimizin geleceği güven altına alınmaktadır. Ayrıca ciltleri eskiden veya koleksiyona yeni katılan eserler ile cilt bütünlüğü sağlanmış süreli yayınlara ciltleme işlemi uygulanmakta, koruma ve kullanımlarında kolaylık sağlanmaktadır. Millî Kütüphane koleksiyonunda her birinden tek nüsha bulunan eserlerin orijinallerinin kullanım sırasında ve doğal koşullar karşısında yıpranmasını engellemek ve gelecek nesillere bozulmadan aktarılmasını sağlamak amacıyla materyallerin dijital kopyaları, telif mevzuatı gözetilerek üretilmekte ve elektronik depolama ünitelerinde saklanmaktadır.

### Türk Edebiyatının Desteklenmesi

“Kültür ve Turizm Bakanlığı Türk Kültür, Sanat ve Edebiyat Eserlerinin Dışa Açılımını Destekleme Projesi”; Türk kültür, sanat ve edebiyatıyla ilgili Türkçede veya başka bir dilde yayımlanmış eserlerin, çeviri ve yayım marifetiyle yurt dışında tanıtılmasını sağlamak için yurt dışında faaliyet gösteren yayıncılara teşvik veren bir çeviri, yayım ve tanıtım destek programıdır. 2005 yılında başlatılan TEDA Projesi, Türkiye’nin kültürel ve edebi birikimini yabancı okurlara kendi dillerinde okuma olanağı sunar. Ayrıca yeni ve özgün eser üretimini desteklemek üzere ilk edebi eserini veren yazarlarımızın kitaplarını yayımlamaları karşılığında yayınevlerine mali destek sağlayan Edebiyat Eserlerini Destek Projesi’ni, uluslararası standart yayın numaralarının (ISBN, ISSN ve ISMN) tahsisi işlemlerini; kültür, sanat ve edebiyatının yurt dışında tanıtımını



desteklemek, yayımcılarımızın yurt dışı iş ve iş birliği imkanlarının geliştirilmesine katkı sağlamak ve telif ticaretini geliştirmek üzere uluslararası kitap fuarları ile diğer sektörel tanıtım faaliyetlerine katılımları ve ayrıca sektörel üretimin kalitesi ve standartlarının yükseltilmesi ile iş hacminin genişletilmesi hedeflerini gerçekleştirmek üzere kurgulanan projeleri yürütmektedir.

### **Uluslararası Alanda Kültür İlişkilerinin Düzenlenmesi ve Geliştirilmesi**

Ülkemizin uluslararası politikada güçlenen konumunun bir gereği olarak, kültür diplomasisi yoluyla kültürler arası etkileşimin geliştirilmesi, ülkemizin uluslararası platformda tanınırlığının ve görünürlüğünün artırılması; kültür ve turizm anlaşmalarının imzalanması, kültürel ve sanatsal faaliyetlerin koordine veya organize edilmesi, uluslararası toplantılara ev sahipliği yapılması, uluslararası örgütlere üyeliklerin devam ettirilmesi, temsil ve ağırlama faaliyetlerinde bulunulması, projeler geliştirilmesi ve dış ilişkiler faaliyetlerinin icra edilmesi faaliyetleri, Avrupa Birliği ve Dış İlişkiler Dairesi Başkanlığının tabi olduğu mevzuat ve ülkemizin dış politikası çerçevesinde, hükümet politikalarına uygun olarak planlamakta ve gerçekleştirmektedir.

### **Yunus Emre Vakfı Desteği**

Yunus Emre Enstitüsü; Türkiye'yi, kültürel mirasını, Türk dilini, kültürünü ve sanatını tanıtmak, Türkiye'nin diğer ülkeler ile ilişkilerini ve dostluğunu geliştirmek, kültürel alışverişini artırmak ve Türk dili, kültürü ve sanatı alanlarında eğitim almak isteyenlere yurt dışında hizmet vermek amacıyla kurulmuş olup faaliyetlerini yabancı dil olarak Türkçe öğretimi, bilim ve kültür sanat alanlarında yoğunlaştırmaktadır. Enstitü, Türkiye'nin uluslararası alanda bilinirliğini, güvenilirliğini ve itibarını artırmak misyonuyla hareket ederken dünyanın her yerinde Türkiye ile bağ kuran ve Türkiye'ye dost insan sayısını artırmayı hedeflemektedir. Yunus Emre Enstitüsünün yurt dışında 64 ülkede 85 kültür merkezi bulunmaktadır. Yüz yüze ve dijital Türkçe öğretimi faaliyetlerinin yanı sıra, farklı ülkelerdeki eğitim kurumlarıyla yapılan iş birlikleri ile Türkoloji bölümleri ve Türkçe öğretimi desteklenmektedir. Enstitü, özellikle yurt dışındaki üniversitelerle kurduğu bağları bilim diplomasisi için kullanarak Türkiye'deki üniversitelerle yurt dışındaki üniversitelerin iş birliğine zemin hazırlamaktadır.

Yunus Emre Enstitüsü, kültürel etkileşim ve diyalogu artıracak fırsatlar oluşturmayı temel misyonu olarak görmektedir. Enstitü, bu amaçtan hareketle birçok farklı proje yürütmekte ve yenilerini planlamaktadır. Tüm bu büyük çaplı projelerle ve diğer tüm faaliyetlerle Enstitünün amacı diğer ülke ve toplumlarla bağlar ve dostluklar kurmak, mevcut ilişkileri geliştirmektir. Enstitü, bu çerçevede, uluslararası alanda kültürel faaliyetler yürüten ve bu yönüyle Türkiye'nin kültürel diplomasisine katkı sunan diğer birçok kurumla, uluslararası ağı sayesinde çok geniş çapta ve yüksek bir çarpan etkisine sahip bir iş birliği yürütmektedir.





## KÜLTÜR VE TURİZM BAKANLIĞI PERFORMANS BİLGİSİ

Bütçe Yılı: 2024

Program Adı: SANAT VE KÜLTÜR EKONOMİSİ

Alt Program Adı: SANATIN DESTEKLENMESİ, SAHNELENMESİ VE KÜLTÜR EKONOMİSİNİN GELİŞTİRİLMESİ

**Gereke ve Açıklamalar**

Bakanlığımız, Güzel Sanatlar Genel Müdürlüğü, Sinema Genel Müdürlüğü ve Telif Hakları Genel Müdürlüğü'nün faaliyet ve göstergelerinden oluşmaktadır. Güzel Sanatlar Faaliyetleri, Özel Tiyatro Projelerinin Desteklenmesi, Sinema ve Dizi Filmlerin Desteklenmesi, Telif Haklarının Korunması ve Telif Dayalı Endüstrilerin Desteklenmesi faaliyetlerini kapsamaktadır.

**Alt Program Hedefi:**

Sanatın ve kültürün korunması ve yaygınlaştırılması sağlanarak toplumda sanat anlayışının geliştirilmesi

**Performans Göstergeleri**

Performans Göstergesi	Ölçü Birimi	2022	2023 Planlanan	2023 YS Gerçekleşme Tahmini	2024 Hedef	2025 Tahmin	2026 Tahmin
1- Bakanlıkça destek verilen özel tiyatro proje sayısı	Sayı	441	405	441	445	450	455

**Göstergeye İlişkin Açıklama:**

“Özel Tiyatroların Projelerine Yapılacak Yardımlara İlişkin Yönetmelik” kapsamında desteklenen özel tiyatro proje sayısını içermektedir.

**Hesaplama Yöntemi:**

Değerlendirme Komisyonu Kararı Doğrultusunda Desteklenen Tiyatro Proje Sayısı toplanarak hesaplanmaktadır.

**Verinin Kaynağı:**

Güzel Sanatlar Genel Müdürlüğü, Değerlendirme Komisyonu Karar Tutanağı.

**Sorumlu İdare:**

KÜLTÜR VE TURİZM BAKANLIĞI

Performans Göstergesi	Ölçü Birimi	2022	2023 Planlanan	2023 YS Gerçekleşme Tahmini	2024 Hedef	2025 Tahmin	2026 Tahmin
2- Bakanlıkça desteklenen sinema projelerinin toplam sinema projelerine oranı	Oran	12,99	15	15	16	17	18

**Göstergeye İlişkin Açıklama:**

Bakanlığımızca destek verilen uzun metrajlı sinema projelerinin, toplam yerli uzun metrajlı sinema projelerine oranını ifade etmektedir.

**Hesaplama Yöntemi:**

Sinema Genel Müdürlüğü bünyesinde kurulan Sinema Bilet Sistemi üzerinden alınan veriler kullanılarak, Bakanlığımızca destek verilen ve tamamlanarak gösterime giren uzun metraj film sayısının, gösterime giren toplam uzun metraj yerli film sayısına oranlanması yoluyla hesaplama yapılmaktadır.

**Verinin Kaynağı:**

Sinema Bilet Sistemi.

**Sorumlu İdare:**

KÜLTÜR VE TURİZM BAKANLIĞI



Performans Göstergesi	Ölçü Birimi	2022	2023 Planlanan	2023 YS Gerçekleşme Tahmini	2024 Hedef	2025 Tahmin	2026 Tahmin
3- Bakanlıkça güzel sanatlar alanında düzenlenen etkinlik sayısı	Sayı	1.440	1.123	1.000	1.326	1.357	1.378

**Göstergeye İlişkin Açıklama:** Senfoni orkestraları, koro ve topluluklar tarafından gerçekleştirilen etkinlikler ile görsel sanatlar alanında düzenlenen etkinliklerin sayısını içermektedir.

**Hesaplama Yöntemi:** Bakanlıkça güzel sanatlar alanında düzenlenen etkinlik sayıları toplanarak hesaplanmaktadır.

**Verinin Kaynağı:** Güzel Sanatlar Genel Müdürlüğü, Birim İçi Raporlar.

**Sorumlu İdare:** KÜLTÜR VE TURİZM BAKANLIĞI

Performans Göstergesi	Ölçü Birimi	2022	2023 Planlanan	2023 YS Gerçekleşme Tahmini	2024 Hedef	2025 Tahmin	2026 Tahmin
4- Bakanlıkça güzel sanatlar alanında düzenlenen etkinliklere katılan ziyaretçi ve izleyici sayısı	Sayı	1.693.090	291.500	380.000	486.200	522.600	541.600

**Göstergeye İlişkin Açıklama:** Senfoni orkestraları, koro ve topluluklar tarafından gerçekleştirilen etkinlikler ile görsel sanatlar alanında düzenlenen etkinliklere katılan ziyaretçi ve izleyici sayısını içermektedir.

**Hesaplama Yöntemi:** Etkinliklere katılan ziyaretçi ve izleyici verileri toplanarak hesaplanmaktadır.

**Verinin Kaynağı:** Güzel Sanatlar Genel Müdürlüğü, Birim İçi Raporlar.

**Sorumlu İdare:** KÜLTÜR VE TURİZM BAKANLIĞI

Performans Göstergesi	Ölçü Birimi	2022	2023 Planlanan	2023 YS Gerçekleşme Tahmini	2024 Hedef	2025 Tahmin	2026 Tahmin
5- Desteklenen ve uluslararası niteliğe sahip film festivallerine katılan film sayısı	Sayı	12	12	12	13	14	15

**Göstergeye İlişkin Açıklama:** Bakanlığımızca desteklenen ve uluslararası niteliğe sahip film festivallerine katılmaya hak kazanan film sayısını göstermektedir.

**Hesaplama Yöntemi:** Kurum içi tutulan veriler kullanılarak Bakanlığımızca desteklenen ve uluslararası niteliğe sahip film festivallerine katılan filmler belirlenerek toplam sayı hesaplanmaktadır.

**Verinin Kaynağı:** İdarenin Yönetim Bilgi Sistemi kullanılmaktadır.

**Sorumlu İdare:** KÜLTÜR VE TURİZM BAKANLIĞI





Performans Göstergesi	Ölçü Birimi	2022	2023 Planlanan	2023 YS Gerçekleşme Tahmini	2024 Hedef	2025 Tahmin	2026 Tahmin
6- Desteklenen ve vizyona giren yerli film izleyici sayısı	Sayı	1.240.456	700.000	3.200.000	3.500.000	3.850.000	4.200.000

**Göstergeye İlişkin Açıklama:**

Bakanlığımızca desteklenen ve ülkemizde gösterime giren yerli filmlerin izleyici sayısını göstermektedir. Desteklenen ve gösterime giren filmler, sektör dinamikleri doğrultusunda izleyici ile buluşturulmaktadır. Bakanlığımızca desteklenmiş olan, 2023 yılında gösterime giren ve yılın en çok izlenen filmi olan "Rafadan Tayfa Galaktik Tayfa" adlı animasyon film 2.850.000 izleyici sayısına ulaşarak performans göstergesi hedefinin büyük bir bölümünü oluşturmuştur. Bu nedenle 2023 yılı gösterge gerçekleşmesinde büyük bir sıçrama gerçekleşmiştir. Bu kapsamda, önümüzdeki yıllarda bahse konu filmin ulaştığı başarının yakalanamaması durumunda gösterge hedeflerinde bir önceki yıla göre düşüş yaşanması ihtimali bulunmaktadır.

**Hesaplama Yöntemi:**

Sinema Genel Müdürlüğü bünyesinde kurulan Sinema Bilet Sistemi üzerinden alınan veriler kullanılarak Bakanlığımızca desteklenen filmlerden vizyona giren yerli filmlerin toplam izleyici sayısı esas alınmaktadır.

**Verinin Kaynağı:**

Sinema Bilet Sistemi.

**Sorumlu İdare:**

KÜLTÜR VE TURİZM BAKANLIĞI

Performans Göstergesi	Ölçü Birimi	2022	2023 Planlanan	2023 YS Gerçekleşme Tahmini	2024 Hedef	2025 Tahmin	2026 Tahmin
7- Desteklenen ve vizyona giren yerli film sayısı	Sayı	23	22	22	24	25	26

**Göstergeye İlişkin Açıklama:**

Bakanlığımızca desteklenen ve ülkemizde gösterime giren yerli film sayısını göstermektedir.

**Hesaplama Yöntemi:**

Sinema Genel Müdürlüğü bünyesinde kurulan Sinema Bilet Sistemi üzerinden alınan veriler kullanılarak, Bakanlığımızca desteklenen ve ülkemizde gösterime giren toplam yerli film sayısının hesaplanması yapılmaktadır.

**Verinin Kaynağı:**

Sinema Bilet Sistemi.

**Sorumlu İdare:**

KÜLTÜR VE TURİZM BAKANLIĞI

Performans Göstergesi	Ölçü Birimi	2022	2023 Planlanan	2023 YS Gerçekleşme Tahmini	2024 Hedef	2025 Tahmin	2026 Tahmin
8- Müzik eserlerine ve kitaplara basılan bandrol sayısı	Sayı	381.223.953	457.560.761	384.000.000	385.000.000	386.000.000	387.000.000

**Göstergeye İlişkin Açıklama:**

5846 sayılı Fikir ve Sanat Eserleri Kanunu'nun 81'inci maddesi çerçevesinde; kitaplarda ve müzik, sinema, bilgisayar oyunu nüshaları üzerinde bandrol kullanılması zorunludur. Bandrol zorunluluğundan istisna tutulan haller ise ilgili Yönetmelikte düzenlenmiştir.

**Hesaplama Yöntemi:**

Müzik Yapımları ile Süreli Olmayan Yayınlar (Kitap) için geçmiş yıllarda satışı gerçekleştirilen bandrol sayısı ve artış miktarı baz alınarak gelecek dönem satış hedefi öngörülmektedir.

**Verinin Kaynağı:**

TEHAKSİS Otomasyon Sistemi.

**Sorumlu İdare:**

KÜLTÜR VE TURİZM BAKANLIĞI



Performans Göstergesi	Ölçü Birimi	2022	2023 Planlanan	2023 YS Gerçekleşme Tahmini	2024 Hedef	2025 Tahmin	2026 Tahmin
9- Telif sisteminin güçlendirilmesi amacıyla düzenlenen eğitim sayısı	Sayı	17	13	13	14	15	16

**Göstergeye İlişkin Açıklama:** 4 sayılı Cumhurbaşkanlığı Kararnamesi'nin 367'nci maddesi ile kurulan Fikrî Mülkiyet Akademisi altında telif haklarına ilişkin eğitim faaliyetleri, Telif Hakları Genel Müdürlüğü bünyesindeki Telif Hakları Eğitim Merkezi tarafından yürütülmektedir. Bu kapsamda yürütülen eğitim sayısını içermektedir.

**Hesaplama Yöntemi:** Geçmiş yıllarda gerçekleşen eğitim sayısı baz alınarak gelecek dönem eğitim sayısı öngörülmektedir.

**Verinin Kaynağı:** Fikri Mülkiyet Akademisi Telif Hakları Eğitim Merkezi.

**Sorumlu İdare:** KÜLTÜR VE TURİZM BAKANLIĞI

#### Alt Program Kapsamında Yürütülecek Faaliyet Maliyetleri

Faaliyetler	2023 Bütçe	2023 Harcama Haziran	2024 Bütçe	2025 Tahmin	2026 Tahmin
<b>Güzel Sanatlar Faaliyetleri</b>	<b>957.090.000</b>	<b>421.014.346</b>	<b>1.702.257.000</b>	<b>2.066.178.588</b>	<b>2.372.655.000</b>
Bütçe İçi	957.090.000	421.014.346	1.702.257.000	2.066.178.588	2.372.655.000
Bütçe Dışı	0	0	0	0	0
<b>Özel Tiyatro Projelerinin Desteklenmesi</b>	<b>30.470.000</b>	<b>0</b>	<b>65.000.000</b>	<b>80.013.000</b>	<b>90.720.000</b>
Bütçe İçi	30.470.000	0	65.000.000	80.013.000	90.720.000
Bütçe Dışı	0	0	0	0	0
<b>Sinema ve Dizi Filmlerin Desteklenmesi</b>	<b>221.080.000</b>	<b>52.895.364</b>	<b>435.852.000</b>	<b>524.489.000</b>	<b>594.497.000</b>
Bütçe İçi	221.080.000	52.895.364	435.852.000	524.489.000	594.497.000
Bütçe Dışı	0	0	0	0	0
<b>Telif Haklarının Korunması ve Telif Dayalı Endüstrilerin Desteklenmesi</b>	<b>36.719.000</b>	<b>17.399.133</b>	<b>86.161.000</b>	<b>106.825.000</b>	<b>122.782.000</b>
Bütçe İçi	36.719.000	17.399.133	86.161.000	106.825.000	122.782.000
Bütçe Dışı	0	0	0	0	0
<b>T O P L A M</b>	<b>1.245.359.000</b>	<b>491.308.843</b>	<b>2.289.270.000</b>	<b>2.777.505.588</b>	<b>3.180.654.000</b>
Bütçe İçi	1.245.359.000	491.308.843	2.289.270.000	2.777.505.588	3.180.654.000
Bütçe Dışı	0	0	0	0	0

#### Faaliyetlere İlişkin Açıklamalar:

##### Güzel Sanatlar Faaliyetleri

Güzel Sanatlar Genel Müdürlüğü klasik, çağdaş ve geleneksel sanat akımlarını takip ederek yurt içindeki sanat faaliyetlerinin millî kültür ve çağdaş anlayışa uygun olarak yürütülmesi ve yayılmasını sağlamak ile görevlidir. Bu çerçevede, Genel Müdürlük ve bağlı sanat birimlerince birçok kültürel ve sanatsal etkinlik düzenlenmektedir. Bunlar; Genel Müdürlüğe bağlı senfoni orkestraları, korolar, müzik ve dans topluluklarınınca gerçekleştirilen konserler/gösteriler ile görsel sanatlar alanında düzenlenen sergi, yarışma vb. etkinliklerdir.



### Özel Tiyatro Projelerinin Desteklenmesi

“Özel Tiyatroların Projelerine Yapılacak Yardımlara İlişkin Yönetmelik” kapsamında tiyatro sanatının yaygınlaşip sevilmesini sağlamak, yerli oyun yazarlarını teşvik etmek, oynanan oyunların nitelik ve nicelik bakımından kalitesini yükseltmek ve bu yolla da Türk tiyatrosunun gelişmesini desteklemek amacıyla özel tiyatrolara maddi destek sağlanmaktadır.

### Sinema ve Dizi Filmlerin Desteklenmesi

Bakanlığımızca, 5224 sayılı “Sinema Filmlerinin Değerlendirilmesi ve Sınıflandırılması ile Desteklenmesi Hakkında Kanun” kapsamında; Animasyon Film Yapım, Belgesel Film Yapım, Çekim Sonrası, Dağıtım ve Tanıtım, Dizi Film, Kısa Film Yapım, İlk Uzun Metrajlı Kurgu Film Yapım, Ortak Yapım, Proje Geliştirme, Senaryo ve Diyalog Yazım, Uzun Metrajlı Sinema Film Yapım, Yabancı Film Yapım ve Yerli Film gösterim türlerinde destek sağlanmaktadır.

### Telif Haklarının Korunması ve Telif Dayalı Endüstrilerin Desteklenmesi

5846 sayılı Fikir ve Sanat Eserleri Kanunu’nun 81’inci maddesi çerçevesinde müzik, sinema, bilgisayar oyunu ve süreli olmayan yayınların fiziki nüshaları için bandrol uygulaması zorunludur. Bandrol uygulaması ile anılan eserlerle ilgili hak ihlallerinin ve özellikle fiziki korsanlığın ortadan kaldırılması amaçlanmaktadır. Bu yönüyle bandrol istatistikleri, sanat ve kültür ekonomisine yönelik göstergeler arasında takip edilmektedir.

Ülkemizde telif hakları, halihazırda yürürlükte olan 5846 sayılı Fikir ve Sanat Eserleri Kanunu çerçevesinde korunmaktadır. Ülkemizin de taraf olduğu UNESCO Kültürel İfadelerin Çeşitliliğinin Korunması ve Geliştirilmesi Sözleşmesi’ne (KİFAÇ Sözleşmesi) göre taraf devletler; sürdürülebilir kültür yönetim sistemlerinin desteklenmesi, kültür ürünleri ve hizmetlerinin dengeli bir şekilde dolaşımı, sanatçıların ve kültür profesyonellerinin hareketliliğinin artırılması, kültürün sürdürülebilir kalkınmaya entegre edilmesi, ilkeleri çerçevesinde telif hakları sistemimizin daha etkin hale getirilmesi amacıyla eğitimler düzenlemek ve telif dayalı yaratıcı kültür endüstrilerinin geliştirilmesine yönelik politikalar oluşturmak ve gerekli önlemleri almakla yükümlü kılınmıştır.

<b>Bütçe Yılı:</b>	2024
<b>Program Adı:</b>	TURİZMİN GELİŞTİRİLMESİ
<b>Alt Program Adı:</b>	TURİZMDE TANITIM VE MARKALAŞMA
<b>Gereççe ve Açıklamalar</b>	

Bakanlığımız, Yatırım ve İşletmeler Genel Müdürlüğü, Tanıtma Genel Müdürlüğü faaliyet ve göstergelerinden oluşmaktadır. Tanıtım ve markalaşma hizmetleri ile Türkiye Turizm Tanıtım ve Geliştirme Ajansı faaliyetlerini kapsamaktadır.

### Alt Program Hedefi:

Turizm sektöründe rekabet gücü ve marka değerinin artırılması

### Performans Göstergeleri

Performans Göstergesi	Ölçü Birimi	2022	2023 Planlanan	2023 YS Gerçekleşme Tahmini	2024 Hedef	2025 Tahmin	2026 Tahmin
1- Gerçekleştirilen reklam kampanyası sayısı	Sayı	563	530	530	560	600	650

**Göstergeye İlişkin Açıklama:** TV, dergi, gazete ve dijital iletişim mecralarında yayınlanan reklam kampanyaları sayısıdır.

**Hesaplama Yöntemi:** Dijital, TV ve basılı iletişim kampanyaları gerçekleştirme raporlarından alınan verilerle hesaplanmaktadır.

**Verinin Kaynağı:** Türkiye Turizm Tanıtım ve Geliştirme Ajansı (TGA), Reklam Raporları ve Yıllık Planlama Dokümanları

**Sorumlu İdare:** KÜLTÜR VE TURİZM BAKANLIĞI



Performans Göstergesi	Ölçü Birimi	2022	2023 Planlanan	2023 YS Gerçekleşme Tahmini	2024 Hedef	2025 Tahmin	2026 Tahmin
2- Global düzeyde tanıtım yapan sosyal medya hesaplarımızın etkileşim sayısı	Sayı	171.034.090	240.000.000	200.000.000	225.000.000	250.000.000	275.000.000

**Göstergeye İlişkin Açıklama:** GoTürkiye markası ile web ve sosyal medya platformlarında yapılan iletişim faaliyetlerine ilişkin veridir.

**Hesaplama Yöntemi:** GoTürkiye web platformu tekil ziyaretçileri ve sosyal medya kanallarında yapılan paylaşımların kullanıcılar tarafından gerçekleştirilen etkileşim sayıları toplamıdır.

**Verinin Kaynağı:** Türkiye Turizm Tanıtım ve Geliştirme Ajansı (TGA), GoTürkiye web ve sosyal medya platform raporları

**Sorumlu İdare:** KÜLTÜR VE TURİZM BAKANLIĞI

Performans Göstergesi	Ölçü Birimi	2022	2023 Planlanan	2023 YS Gerçekleşme Tahmini	2024 Hedef	2025 Tahmin	2026 Tahmin
3- Turizm gelirinin gayri safi yurt içi hasılaya oranı	Oran	5,1	4	5,2	5,3	5,4	5,4

**Göstergeye İlişkin Açıklama:** 5429 sayılı Türkiye İstatistik Kanunu'na dayanılarak hazırlanan "Resmî İstatistik Programı" ve "Ulusal Veri Yayımlama Takvimi" kapsamında GSYH (Gayrisafi Yurt İçi Hâsıla) hesaplaması çeyreklik dönemler halinde TÜİK tarafından yapılmakta olup çeyreklik GSYH sonuçları, referans çeyreği takip eden 60. gün sonunda yayımlanmaktadır. Ülkemize ait turizm geliri hesabı çeyreklik dönemler halinde TÜİK tarafından hesaplanmaktadır. Çeyreklik turizm geliri sonuçları, referans çeyreği takip eden 30. gün sonunda yayımlanmaktadır.

**Hesaplama Yöntemi:** Yabancı Ziyaretçi Çıkış Anketi ve Turizm Geliri Araştırması (Anket), GSYİH (TÜİK Metodolojisi)

**Verinin Kaynağı:** Türkiye İstatistik Kurumu

**Sorumlu İdare:** KÜLTÜR VE TURİZM BAKANLIĞI

Performans Göstergesi	Ölçü Birimi	2022	2023 Planlanan	2023 YS Gerçekleşme Tahmini	2024 Hedef	2025 Tahmin	2026 Tahmin
4- Ülkemize gelen ziyaretçi sayısı	Milyon kişi	51,4	60	56,7	59,7	63,3	67,5

**Göstergeye İlişkin Açıklama:** Bilindiği üzere, 10/7/2018 tarihli ve 30474 sayılı Resmî Gazete'de yayımlanarak yürürlüğe giren 1 Sayılı Cumhurbaşkanlığı Teşkilatı Hakkında Cumhurbaşkanlığı Kararnamesi'nin Bakanlığımız yetki, görev ve teşkilatına ilişkin hükümlerin yer aldığı Onuncu Bölümünün Yatırım ve İşletmeler Genel Müdürlüğünün yetki ve görevlerinin sayıldığı 285 inci maddesinin (b) bendinde; "Turizm talep ve türlerinde meydana gelen değişme ve gelişmelerle uyumlu turizm politikalarının oluşturulmasına ve yatırımların yönlendirilmesine elverişli, her türlü araştırmaları yapmak ve yaptırmak, istatistik verilerini toplamak, değerlendirmek ve sektörün yararına sunmak," hükmü yer almaktadır. Ayrıca 5429 sayılı Türkiye İstatistik Kanunu'na dayanılarak hazırlanan "Resmî İstatistik Programı" ve "Ulusal Veri Yayımlama Takvimi" ne göre yayımlanmaktadır.

**Hesaplama Yöntemi:** Emniyet Genel Müdürlüğüne ait resmi verilerden ve Türkiye İstatistik Kurumu verilerinden derlenmektedir.

**Verinin Kaynağı:** Emniyet Genel Müdürlüğü, Türkiye İstatistik Kurumu.

**Sorumlu İdare:** KÜLTÜR VE TURİZM BAKANLIĞI



Performans Göstergesi	Ölçü Birimi	2022	2023 Planlanan	2023 YS Gerçekleşme Tahmini	2024 Hedef	2025 Tahmin	2026 Tahmin
5- Ülkemize gelen ziyaretçi sayısı artış oranı	Oran	13,31	42,85	10,33	5,3	6	6,6

**Göstergeye İlişkin Açıklama:** "Ülkemize Gelen Ziyaretçi Sayısı" 2023 yılı sonunda 56,7 milyon, 2024 yılında 61 milyon, 2025 yılında 65 milyon ve 2026 yılında 69 milyon kişi olarak belirlenmiştir. Söz konusu hedef sayısal olarak yıllar itibarıyla artmakla birlikte sayısal artışa bağlı olarak oransal açıdan azalış göstermektedir.

**Hesaplama Yöntemi:** Emniyet Genel Müdürlüğüne ait resmi verilerden ve Türkiye İstatistik Kurumu verilerinden derlenmektedir.

**Verinin Kaynağı:** Emniyet Genel Müdürlüğü, Türkiye İstatistik Kurumu.

**Sorumlu İdare:** KÜLTÜR VE TURİZM BAKANLIĞI

Performans Göstergesi	Ölçü Birimi	2022	2023 Planlanan	2023 YS Gerçekleşme Tahmini	2024 Hedef	2025 Tahmin	2026 Tahmin
6- Yurt dışında katılım sağlanan fuarlarda Bakanlık standında Türkiye'den katılan turizm işletmesi, birlik ve sivil toplum kuruluşu sayısı	Sayı	0	150	410	430	460	500

**Göstergeye İlişkin Açıklama:** Ülkemizin tanıtımı için yurtdışında katılım sağlanan fuarlara ilişkin veridir.

**Hesaplama Yöntemi:** Türkiye standında yer alan turizm işletmesi, birlik ve sivil toplum kuruluşu sayısı dikkate alınarak hesaplanmaktadır.

**Verinin Kaynağı:** Türkiye Turizm Tanıtım ve Geliştirme Ajansı (TGA), Yıllık Planlanma Dokümanları

**Sorumlu İdare:** KÜLTÜR VE TURİZM BAKANLIĞI

Performans Göstergesi	Ölçü Birimi	2022	2023 Planlanan	2023 YS Gerçekleşme Tahmini	2024 Hedef	2025 Tahmin	2026 Tahmin
7- Yurtdışından tur operatörleri aracılığıyla gelen ziyaretçilerin paket tur harcamaları	Bin Dolar	11.807.897	13.070.444	16.100.000	18.800.000	21.200.000	24.000.000

**Göstergeye İlişkin Açıklama:** Ülkemize ait turizm geliri hesabı çeyreklik dönemler halinde 5429 sayılı Türkiye İstatistik Kanunu'na dayanılarak hazırlanan "Resmi İstatistik Programı" ve "Ulusal Veri Yayımlama Takvimi" kapsamında TÜİK tarafından hesaplanmaktadır. Çeyreklik turizm geliri sonuçları, referans çeyreği takip eden 30. gün sonunda yayımlanmaktadır.

**Hesaplama Yöntemi:** Yabancı Ziyaretçi Çıkış Anketi Ve Turizm Geliri Araştırması (Anket)

**Verinin Kaynağı:** Türkiye İstatistik Kurumu

**Sorumlu İdare:** KÜLTÜR VE TURİZM BAKANLIĞI



Performans Göstergesi	Ölçü Birimi	2022	2023 Planlanan	2023 YS Gerçekleşme Tahmini	2024 Hedef	2025 Tahmin	2026 Tahmin
8- Yurtiçi seyahat sayısı	Sayı	0	78.832.000	78.832	81.540	83.600	85.200

**Göstergeye İlişkin Açıklama:** 5429 sayılı Türkiye İstatistik Kanunu'na dayanılarak hazırlanan "Resmi İstatistik Programı" ve "Ulusal Veri Yayımlama Takvimi" ne göre yayımlanmaktadır. Yurtiçi seyahat sayısı artış oranı bir önceki yılın aynı dönemine ilişkin Yurtiçi seyahat sayısı ile izlenen yılın aynı dönemi gerçekleşmesinin oranlanması ile hesaplanmaktadır.

**Hesaplama Yöntemi:** Anket yöntemi ile hesaplanmaktadır. Türkiye sınırları dâhilinde bulunan tüm yerleşim yerlerinde yaşayan hane halkları çalışmanın kapsamındadır.

**Verinin Kaynağı:** Türkiye İstatistik Kurumu

**Sorumlu İdare:** KÜLTÜR VE TURİZM BAKANLIĞI

Performans Göstergesi	Ölçü Birimi	2022	2023 Planlanan	2023 YS Gerçekleşme Tahmini	2024 Hedef	2025 Tahmin	2026 Tahmin
9- Yurtiçi seyahat sayısı artış oranı	Oran	14,5	2,69	38,7	3,4	2,5	1,9

**Göstergeye İlişkin Açıklama:** Yurtiçi seyahat sayısı artış oranı bir önceki yılın aynı dönemine ilişkin Yurtiçi seyahat sayısı ile izlenen yılın aynı dönemi gerçekleşmesinin oranlanması ile hesaplanmaktadır. Ayrıca "Yurtiçi Seyahat Sayısı" da 2023 yılı sonunda 78 milyon 832 bin, 2024 yılında 81 milyon 540 bin, 2025 yılında 83 milyon 600 bin ve 2026 yılında 85 milyon 200 bin olarak belirlenmiş olup hedef, sayısal olarak yıllar itibarıyla artmakla birlikte, sayısal artışa bağlı olarak oransal açıdan azalış göstermektedir.

**Hesaplama Yöntemi:** Anket yöntemi ile hesaplanmaktadır. Türkiye sınırları dâhilinde bulunan tüm yerleşim yerlerinde yaşayan hane halkları çalışmanın kapsamındadır.

**Verinin Kaynağı:** Türkiye İstatistik Kurumu

**Sorumlu İdare:** KÜLTÜR VE TURİZM BAKANLIĞI

Performans Göstergesi	Ölçü Birimi	2022	2023 Planlanan	2023 YS Gerçekleşme Tahmini	2024 Hedef	2025 Tahmin	2026 Tahmin
10- Ziyaretçi başına ortalama harcama	Dolar	905	917	980	999	1.023	1.056

**Göstergeye İlişkin Açıklama:** Ülkemize ait turizm geliri hesabı çeyreklik dönemler halinde 5429 sayılı Türkiye İstatistik Kanunu'na dayanılarak hazırlanan "Resmi İstatistik Programı" ve "Ulusal Veri Yayımlama Takvimi" kapsamında TÜİK tarafından hesaplanmaktadır. Çeyreklik turizm geliri sonuçları, referans çeyreği takip eden 30. gün sonunda yayımlanmaktadır.

**Hesaplama Yöntemi:** Veriler Anket yoluyla derlenmektedir (Çıkış Yapan Ziyaretçiler Anketi)

**Verinin Kaynağı:** Türkiye İstatistik Kurumu

**Sorumlu İdare:** KÜLTÜR VE TURİZM BAKANLIĞI





## Alt Program Kapsamında Yürütülecek Faaliyet Maliyetleri

Faaliyetler	2023 Bütçe	2023 Harcama Haziran	2024 Bütçe	2025 Tahmin	2026 Tahmin
<b>Tanıtım ve Markalaşma Hizmetleri</b>	<b>316.045.000</b>	<b>112.852.794</b>	<b>695.785.000</b>	<b>861.527.000</b>	<b>985.467.000</b>
Bütçe İçi	316.045.000	112.852.794	695.785.000	861.527.000	985.467.000
Bütçe Dışı	0	0	0	0	0
<b>Türkiye Turizm Tanıtım ve Geliştirme Ajansı Faaliyetleri</b>	<b>418.000.000</b>	<b>918.000.000</b>	<b>759.742.000</b>	<b>935.220.000</b>	<b>1.060.366.000</b>
Bütçe İçi	418.000.000	918.000.000	759.742.000	935.220.000	1.060.366.000
Bütçe Dışı	0	0	0	0	0
<b>T O P L A M</b>	<b>734.045.000</b>	<b>1.030.852.794</b>	<b>1.455.527.000</b>	<b>1.796.747.000</b>	<b>2.045.833.000</b>
Bütçe İçi	734.045.000	1.030.852.794	1.455.527.000	1.796.747.000	2.045.833.000
Bütçe Dışı	0	0	0	0	0

## Faaliyetlere İlişkin Açıklamalar:

## Tanıtım ve Markalaşma Hizmetleri

Tanıtma Genel Müdürlüğünün faaliyetleriyle; ülkemizin turizm hedeflerini gerçekleştirmek üzere dünyanın en fazla turizm geliri elde eden ülkelerden biri olmasını sağlamak amacıyla ülkemizin tanıtımının dünyanın en çok izlenen TV kanallarında yapılmaya, reklam görsellerimiz ve editoryal metinlerle dünyanın en prestijli yayınlarında yer almaya devam edilecektir. Ayrıca tur operatörleri ve seyahat acenteleri ile yaptığımız tanıtım iş birliğinin yanı sıra başta Türk Hava Yolları olmak üzere dünyanın en önemli havayolları ile İstanbul ve ülkemizin diğer destinasyonlarına uçmalarını sağlayacak reklam iş birlikleri geliştirmeye devam edilecektir. Ayrıca, 2023 yılında da sürdürdüğümüz dijital reklamlarımız Facebook, Instagram, YouTube, Twitter, Google, Search, AppGDN gibi global platformların yanı sıra, Çin ve Rusya'daki yerel mecralarında 2024 yılında devam edecektir.

Araştırma ve Eğitim Genel Müdürlüğü; turizm sektöründe hizmet veren konaklama ve yeme-içme tesislerinde çalışmakta olan personelin niteliğini ve hizmet kalitesini artırmak amacı ile İşbaşı Eğitim Kursları (Ön Büro, Kat Hizmetleri, Yiyecek ve İçecek Servisi, Yiyecek Üretimi, Yöneticileri Eğitici Olarak Yetiştirme Programı, Ev Pansiyonculuğu Eğitimi Kursu) ile Kişisel Gelişim Seminerleri düzenlenmektedir.

## Türkiye Turizm Tanıtım ve Geliştirme Ajansı Faaliyetleri

Tanıtma Genel Müdürlüğü koordinasyonunda Türkiye Turizm Tanıtım ve Geliştirme Ajansı tarafından ülkemizin sanatını, kültürünü, tarihini ve turizm zenginliklerini yurt içinde ve yurt dışında tanıtmak, paydaşlarla yürütülen tanıtım faaliyetlerini desteklemek, turizmin 12 aya yayılarak ülkemizin turizm pazarından aldığı payı artırmak amacıyla görevlerini yürütmektedir. Sayılan bu temel görevler; reklam, fuar, ağırlama, destek, özel proje ve halkla ilişkiler faaliyetleri ile gerçekleştirilmekte ve bu faaliyetler yürütülürken kamu ve özel sektör iş birliği anlayışıyla hareket edilmektedir.



**Alt Program Adı: TURİZM ALTYAPISININ VE HİZMETLERİNİN GELİŞTİRİLMESİ**

**Gerekçe ve Açıklamalar**

Bakanlığımız, Yatırım ve İşletmeler Genel Müdürlüğü, Araştırma ve Eğitim Genel Müdürlüğü'nün faaliyet ve göstergelerinden oluşmaktadır. Turizm çeşitlendirme, planlama ve altyapı güçlendirme hizmetleri faaliyetini kapsamaktadır.

**Alt Program Hedefi:**

Turizm sektörü güçlendirilerek dünya turizm gelirlerinden alınan payın artırılması

**Performans Göstergeleri**

Performans Göstergesi	Ölçü Birimi	2022	2023 Planlanan	2023 YS Gerçekleşme Tahmini	2024 Hedef	2025 Tahmin	2026 Tahmin
1- Bakanlık tarafından desteklenerek yerel yönetimlerce gerçekleştirilen alt yapı projesi sayısı (yol, içme suyu, kanalizasyon, atık su arıtma tesisi vb.)	Sayı	3	3	2	2	3	4

**Göstergeye İlişkin Açıklama:**

Bakanlığımız Yılı Yatırım Programında Kanalizasyon Sektöründe yer alan "Atıksu Arıtma Tesisleri ve Bağlantılı Altyapılar" projesinde sektörün tespit edilen öncelik ve ihtiyaçlarına göre belirlenen yol, içme suyu, kanalizasyon, atık su arıtma tesisi konulu projeler ya doğrudan Bakanlık tarafından ya da Bakanlığımız 2019/1 Genelgesi kapsamında yıl öncesi veya yıl içerisinde mahalli idarelerden gelen projelere destek talepleri, bütçe imkânları ve makam talimatları doğrultusunda sonuçlandırılmaktadır.

**Hesaplama Yöntemi:**

Sektörün tespit edilen öncelik ve ihtiyaçlarına göre belirlenen yol, içme suyu, kanalizasyon, atık su arıtma tesisi konulu projelerden doğrudan yapılan yatırımlar ile kamu kurum ve kuruluşlarına verilen desteklerin toplamıdır.

**Verinin Kaynağı:**

Kültür ve Turizm Bakanlığı Yatırım ve İşletmeler Genel Müdürlüğü

**Sorumlu İdare:**

KÜLTÜR VE TURİZM BAKANLIĞI

Performans Göstergesi	Ölçü Birimi	2022	2023 Planlanan	2023 YS Gerçekleşme Tahmini	2024 Hedef	2025 Tahmin	2026 Tahmin
2- Denetlenen turizm tesisi sayısı	Sayı	0	2.700	2.700	3.500	3.750	4.000

**Göstergeye İlişkin Açıklama:**

2634 sayılı Turizmi Teşvik Kanunu, Turizm Tesislerinin Niteliklerine İlişkin Yönetmelik, Turizm Yatırım, İşletme ve Kuruluşlarının Denetimi Hakkında Yönetmeliklere istinaden denetim faaliyetleri Bakanlığımız Yatırım ve İşletmeler Genel Müdürlüğünce yürütülmektedir.

**Hesaplama Yöntemi:**

Aylık yapılan denetimler toplanarak kümülatif değere ulaşılmaktadır. Yıl sonu gerçekleşme tüm yıl yapılan denetimlerin toplamıdır.

**Verinin Kaynağı:**

Bakanlığımız Turizm Tesisleri Bilgi Sistemi (TTBİS)

**Sorumlu İdare:**

KÜLTÜR VE TURİZM BAKANLIĞI





Performans Göstergesi	Ölçü Birimi	2022	2023 Planlanan	2023 YS Gerçekleşme Tahmini	2024 Hedef	2025 Tahmin	2026 Tahmin
3- Turizm işletmesi belgesi düzenlenen tesis sayısı	Sayı	0	21.000	21.000	23.000	25.000	27.000

**Göstergeye İlişkin Açıklama:**

Bilindiği üzere, 10/7/2018 tarihli ve 30474 sayılı Resmî Gazete'de yayımlanarak yürürlüğe giren 1 Sayılı Cumhurbaşkanlığı Teşkilatı Hakkında Cumhurbaşkanlığı Kararnamesi'nin Bakanlığımız yetki, görev ve teşkilatına ilişkin hükümlerin yer aldığı Onuncu Bölümünün Yatırım ve İşletmeler Genel Müdürlüğü'nün yetki ve görevlerinin sayıldığı 285'inci maddesinin (h) bendinde;

"Turizm yatırım ve işletmelerinin belgelendirme işlemlerini yürütmek," hükmü yer almaktadır. Bu kapsamda Bakanlığımızca turizm işletmelerine verilen turizm işletmesi ve basit konaklama işletme belgelerine ilişkin iş ve işlemler Bakanlığımız Yatırım ve İşletmeler Genel Müdürlüğüne yürütülmektedir.

**Hesaplama Yöntemi:**

Yatırım ve İşletmeler Genel Müdürlüğü Turizm İşletmeleri Belgelendirme ve Geliştirme Daire Başkanlığı ile Kültür Turizm İl Müdürlükleri tarafından gönderilen belge örneklerinin Turizm İstatistikleri Sistemine (TİS) işlenmesi ile hesaplanmaktadır.

**Verinin Kaynağı:**

Turizm İstatistikleri Sistemi (TİS)

**Sorumlu İdare:**

KÜLTÜR VE TURİZM BAKANLIĞI

Performans Göstergesi	Ölçü Birimi	2022	2023 Planlanan	2023 YS Gerçekleşme Tahmini	2024 Hedef	2025 Tahmin	2026 Tahmin
4- Yaygın turizm eğitim programları katılımcı sayısı	Sayı	2.999	4.000	4.000	4.100	4.200	4.300

**Göstergeye İlişkin Açıklama:**

Turizm sektöründe hizmet veren konaklama ve yeme-içme tesislerinde çalışmakta olan personelin niteliğini ve hizmet kalitesini artırmak amacı ile İşbaşı Eğitim Kursları (Ön Büro, Kat Hizmetleri, Yiyecek ve İçecek Servisi, Yiyecek Üretimi, Yöneticileri Eğitici Olarak Yetiştirme Programı, Ev Pansiyonculuğu Eğitimi Kursu) ile Kişisel Gelişim Seminerlerine ilişkin katılımcı sayısının takibi için geliştirilmiş bir göstergedir.

**Hesaplama Yöntemi:**

Yaygın turizm eğitim programlarına katılım sağlayanların yıl sonundaki toplamıdır.

**Verinin Kaynağı:**

Araştırma ve Eğitim Genel Müdürlüğü, YAYBİL Programı (Yaygın Turizm Eğitimi Bilgi Sistemi)

**Sorumlu İdare:**

KÜLTÜR VE TURİZM BAKANLIĞI

**Alt Program Kapsamında Yürütülecek Faaliyet Maliyetleri**

Faaliyetler	2023 Bütçe	2023 Harcama Haziran	2024 Bütçe	2025 Tahmin	2026 Tahmin
<b>Turizm Çeşitlendirme, Planlama ve Altyapı Güçlendirme Hizmetleri</b>	<b>431.111.000</b>	<b>106.022.393</b>	<b>759.603.000</b>	<b>1.060.746.000</b>	<b>1.213.615.000</b>
Bütçe İçi	431.111.000	106.022.393	759.603.000	1.060.746.000	1.213.615.000
Bütçe Dışı	0	0	0	0	0
<b>T O P L A M</b>	<b>431.111.000</b>	<b>106.022.393</b>	<b>759.603.000</b>	<b>1.060.746.000</b>	<b>1.213.615.000</b>
Bütçe İçi	431.111.000	106.022.393	759.603.000	1.060.746.000	1.213.615.000
Bütçe Dışı	0	0	0	0	0



## Faaliyetlere İlişkin Açıklamalar:

### Turizm Çeşitlendirme, Planlama ve Altyapı Güçlendirme Hizmetleri

Turizmin Çeşitlendirme, Planlama ve Altyapı Güçlendirme Hizmetleri kapsamında bir dizi alt faaliyetler gerçekleştirilmektedir. Bunlar;

#### Planlama Faaliyeti;

2634 sayılı Turizmi Teşvik Kanunu ile birlikte yürürlükte bulunan yasal ve yönetsel yapılanma ile birlikte araştırma, değerlendirme ve planlama süreçleri gündeme gelmiş ve bu Kanun uyarınca ülkemizde turizm sektörünün geliştirilmesi amacıyla;

- Kültür ve turizm koruma ve gelişim bölgeleri ile turizm merkezlerinin tespiti, geliştirilmesi, düzenlenmesi,
- Kültür ve turizm koruma ve gelişim bölgelerinde ve turizm merkezlerinde devletin hüküm ve tasarrufu altında bulunan yerlerin kamu yararına korunması veya kamu yararına kullanılması,
- Bu bölgelerin doğal ve kültürel özelliklerini bozmadan ve turizm işletmelerine zarar vermeden imar planlarının hazırlanması ve bu planlara uygun yapılaşma şartlarının sağlanması yönünde kültür ve turizm koruma ve gelişim bölgeleri ve turizm merkezleri dahilinde diğer kamu kurum ve kuruluşlarından alınan bilgi, belge ve görüşler dikkate alınarak Bakanlığımızca alt ve üst ölçek planlama çalışmaları yürütülmektedir.

Turizm sektörünü geliştirecek ve uygulanabilirlik konusunda dinamik bir işleyişe kavuşturacak tedbirlerin alınması konusunda yeni açılımlar geliştirilmesi yönünde etüt, proje ve planlama çalışmalarının yerine getirilmesi çalışmaları devam etmektedir.

#### Denetim ve Belgelendirme Faaliyeti;

Turizm Yatırım ve İşletmesi Belgesi taleplerini incelemek, denetimlerini yapmak, belgelendirme, değerlendirme ve izleme işlemlerini yürütmek, seyahat acentaları ve Türkiye Seyahat Acentaları Birliğinin denetimlerini yapmaya ilişkin iş ve işlemler Bakanlığımız Yatırım ve İşletmeler Genel Müdürlüğüne yürütülmektedir.

#### Araştırma Faaliyeti;

Türkiye İstatistik Kurumu, T.C. Merkez Bankası ve Kültür ve Turizm Bakanlığı arasında 2001, 2002 ve 2003 yıllarında yapılan protokol çerçevesinde; yabancı ziyaretçi araştırması ortaklaşa olarak 2001 yılından itibaren yapılmaktadır. Bu çalışmalar ile dış turizm gelirlerinin alt sektörler bazında tespit edilmesi, yabancı ziyaretçiler talep profilinin tespiti ve ülkemiz baval ticareti hacminin belirlenmesini teminen ilgili kurumlarla koordineli olarak yapılacak olan yabancı ziyaretçiler araştırması (çıkış yapan ziyaretçiler anketi ve giriş yapan vatandaş anketi) ile dış turizm talep verilerinin analizi ile iç turizm gelirlerinin alt sektörler bazında elde edilmesine yönelik iç turizm anketi (Hane Halkı Araştırması) iç turizm talep verilerinin analizi yapılarak, her iki çalışmanın sonuçları birleştirilerek talep yönünden turizm muhasebesi oluşturulmaktadır.

#### Altyapı Güçlendirme Faaliyeti;

Bilindiği üzere, 10/7/2018 tarihli ve 30474 sayılı Resmî Gazete’de yayımlanarak yürürlüğe giren 1 Sayılı Cumhurbaşkanlığı Teşkilatı Hakkında Cumhurbaşkanlığı Kararnamesi’nin Bakanlığımız yetki, görev ve teşkilatına ilişkin hükümlerin yer aldığı Onuncu Bölümünün Yatırım ve İşletmeler Genel Müdürlüğüne yetki ve görevlerinin sayıldığı 285’inci maddesinin (f) bendinde;

“Kültür ve turizm sektöründe yatırım yapan kamu kurum ve kuruluşları ile özel sektörün altyapı ve üstyapı yatırımlarını, sektörün tespit edilen öncelik ve ihtiyaçlarına göre yönlendirmek, yıllık yatırım programlarını hazırlamak, gerekli görülenlerin uygulamalarını yapmak veya yaptırmak” hükmü yer almaktadır.

Bu kapsamda Bakanlığımız 2023 Yılı Yatırım Programında Kanalizasyon Sektöründe yer alan “Atıksu Arıtma Tesisleri ve Bağlantılı Altyapılar” projesinde sektörün tespit edilen öncelik ve ihtiyaçlarına göre belirlenen yol, içme suyu, kanalizasyon, atık su arıtma tesisi konulu projeler ya doğrudan Bakanlık tarafından ya da Bakanlığımız 2019/1 Genelgesi kapsamında yıl öncesi veya yıl içerisinde mahalli idarelerden gelen projelere destek talepleri, bütçe imkânları ve makam talimatları doğrultusunda sonuçlandırılmaktadır.

**Alt Program Adı: KİŞ TURİZMİ VE TERMAL TURİZM**
**Gerekçe ve Açıklamalar**

Bakanlığımız, Yatırım ve İşletmeler Genel Müdürlüğü faaliyet ve göstergelerinden oluşmaktadır. Kış turizmi alt yapı güçlendirme hizmetleri, termal turizm altyapı ve üst yapı güçlendirme hizmetleri faaliyetlerini kapsamaktadır.

**Alt Program Hedefi:**

Kış turizmi ve termal turizm sektörünün altyapısı güçlendirilerek gelen ziyaretçi çeşitliliğinin artırılması

**Performans Göstergeleri**

Performans Göstergesi	Ölçü Birimi	2022	2023 Planlanan	2023 YS Gerçekleşme Tahmini	2024 Hedef	2025 Tahmin	2026 Tahmin
1- Bakanlık tarafından desteklenerek yerel yönetimlerce gerçekleştirilen kış turizmi temalı projeleri destek sayısı	Sayı	5	6	3	3	4	5

**Göstergeye İlişkin Açıklama:**

Bakanlığımız 2023 Yılı Yatırım Programında Turizm Sektöründe yer alan “Kış Turizmi Altyapı Uygulamaları” projesinde sektörün tespit edilen öncelik ve ihtiyaçlarına göre belirlenen ve Bakanlığımız 2019/1 Genelgesi kapsamında yıl öncesi veya yıl içerisinde mahalli idarelerden gelen kış turizmi konulu projelere destek talepleri, bütçe imkânları ve makam talimatları doğrultusunda sonuçlandırılmaktadır.

**Hesaplama Yöntemi:**

Sektörün tespit edilen öncelik ve ihtiyaçlarına göre belirlenen kış turizmi konulu projelerden kamu kurum ve kuruluşlarına verilen desteklerin toplamıdır.

**Verinin Kaynağı:**

Kültür ve Turizm Bakanlığı Yatırım ve İşletmeler Genel Müdürlüğü

**Sorumlu İdare:**

KÜLTÜR VE TURİZM BAKANLIĞI

Performans Göstergesi	Ölçü Birimi	2022	2023 Planlanan	2023 YS Gerçekleşme Tahmini	2024 Hedef	2025 Tahmin	2026 Tahmin
2- Bakanlık tarafından desteklenerek yerel yönetimlerce gerçekleştirilen termal turizm temalı projeleri destek sayısı	Sayı	20	20	13	10	11	12

**Göstergeye İlişkin Açıklama:**

2023 Yılı Yatırım Programında Turizm Sektöründe yer alan “Termal Turizm Altyapı Uygulamaları” projesinde sektörün tespit edilen öncelik ve ihtiyaçlarına göre belirlenen ve Bakanlığımız 2019/1 Genelgesi kapsamında yıl öncesi veya yıl içerisinde mahalli idarelerden gelen termal turizm konulu projelere destek talepleri, bütçe imkânları ve makam talimatları doğrultusunda sonuçlandırılmaktadır.

**Hesaplama Yöntemi:**

Sektörün tespit edilen öncelik ve ihtiyaçlarına göre belirlenen termal turizm konulu projelerden kamu kurum ve kuruluşlarına verilen desteklerin toplamıdır.

**Verinin Kaynağı:**

Kültür ve Turizm Bakanlığı Yatırım ve İşletmeler Genel Müdürlüğü

**Sorumlu İdare:**

KÜLTÜR VE TURİZM BAKANLIĞI



### Alt Program Kapsamında Yürütülecek Faaliyet Maliyetleri

Faaliyetler	2023 Bütçe	2023 Harcama Haziran	2024 Bütçe	2025 Tahmin	2026 Tahmin
<b>Kış Turizmi Alt Yapı Güçlendirme Hizmetleri</b>	<b>5.000.000</b>	<b>0</b>	<b>48.000.000</b>	<b>0</b>	<b>0</b>
Bütçe İçi	5.000.000	0	48.000.000	0	0
Bütçe Dışı	0	0	0	0	0
<b>Termal Turizm Altyapı ve Üst Yapı Güçlendirme Hizmetleri</b>	<b>35.500.000</b>	<b>7.900.000</b>	<b>48.000.000</b>	<b>0</b>	<b>0</b>
Bütçe İçi	35.500.000	7.900.000	48.000.000	0	0
Bütçe Dışı	0	0	0	0	0
<b>T O P L A M</b>	<b>40.500.000</b>	<b>7.900.000</b>	<b>96.000.000</b>	<b>0</b>	<b>0</b>
Bütçe İçi	40.500.000	7.900.000	96.000.000	0	0
Bütçe Dışı	0	0	0	0	0

#### Faaliyetlere İlişkin Açıklamalar:

##### Kış Turizmi Alt Yapı Güçlendirme Hizmetleri

Türkiye Turizm Stratejisinde (2023) Kış Turizmi Koridoru (Erzincan, Erzurum, Ağrı, Kars ve Ardahan) boyunca kış sporlarının ve bu illerde yer alan turizm merkezlerinin altyapılarının geliştirilmesi öncelikle öngörülmektedir. Bakanlığımızca Kış Sporları Turizm Merkezi ilan edilmiş olan kayak merkezlerinde ihtiyaç duyulan altyapılardan bir bölümü veya tamamı Bakanlığımızca yaptırılmaktadır. Kayak sporunun ana öğelerinden biri olan “mekanik tesisler” kayakçıların kayak yapması amacıyla farklı noktalar arasında taşınmasına yönelik teleferik, telesiyej, teleski, telekabin gibi mekanik düzenlemelerden oluşan tesisler olarak tanımlanmaktadır. Bu tesislerin oluşumu kayak merkezlerinin işlerliğinin sağlanması açısından büyük önem taşımaktadır. Bu kapsamda, Kış Turizm Merkezleri ile potansiyel arz eden yörelerde turizm amaçlı çevre düzenlemeleri ile altyapı uygulamaları (trafo, aydınlatma sistemleri, mekanik hat, suni karlama sistemi, güvenlik ağı, sahil-park-bahçe-çevre düzenlemeleri, yol yapım-bakım-onarımı ile yol çizgisi-korkuluk yapımı, cadde-sokak-drenaj düzenlemeleri) yapımı amaçlanmaktadır.

##### Termal Turizm Altyapı ve Üst Yapı Güçlendirme Hizmetleri

Bakanlığımızca çalışmaları yoğun biçimde sürdürülen turizmin çeşitlendirilmesi kapsamında sağlık ve termal turizmi çok önemli bir yer tutmaktadır. Termal merkezlerde özellikle termal su sondajı açılması yönünde yerel yönetimlerden çok sayıda talep gelmektedir. Jeotermal alanların geliştirilebilmesi, potansiyelinin artırılması için termal su sondajlarının açılması hususu da önemli olarak nitelendirilmektedir. Termal merkezlerin geliştirilmesine ilişkin olarak altyapı (elektrik, yol, jeotermal su dağıtım hatları, çevre düzenlemesi vb.) yatırımları açısından belediyeler gerekli maddi kaynak ayıramamaktadır. Belediye mücavir alan sınırları dışındaki termal merkezlerin altyapı ihtiyacı ise daha ağırlıklı olarak hissedilmektedir. Termal odaklı Kültür ve Turizm Koruma ve Gelişim Bölgeleri ve Turizm Merkezlerinin tümünün aynı anda geliştirilmesi maddi imkânlar açısından mümkün görülmemektedir. Bu nedenle, jeotermal potansiyeli yüksek alanlar ile birlikte kamu arazisi nedeniyle yatırımcılara tahsis edilebilecek alanların öncelikli olarak ele alınmasında yarar görülmektedir. Ülke düzeyinde örnek ve modern turizm merkezlerinin oluşturulması ve yatak kapasitesinin artırılması hedeflenmektedir. Bu bağlamda, turizm merkezlerinde ve potansiyel arz eden yörelerde turizm amaçlı çevre düzenlemeleri ile altyapı uygulamaları (trafo, aydınlatma sistemleri, sahil-park-bahçe-çevre düzenlemeleri, yol yapım-bakım-onarımı ile yol çizgisi-korkuluk yapımı, cadde-sokak-drenaj düzenlemeleri, Jeotermal su çıkarılması, depolanması, dağıtım hatları vs.) yapımı amaçlanmaktadır.



## FAALİYET MALİYETLERİ TABLOSU

İdare Adı	KÜLTÜR VE TURİZM BAKANLIĞI
Program Adı	MİLLİ KÜLTÜR
Alt Program Adı	BİLGİ KAYNAKLARINA ERİŞİM İLE TÜRK DİLİ, EDEBİYATI VE KÜLTÜRÜNÜN GÜÇLENDİRİLMESİ
Alt Program Hedefi	Bilgi kaynaklarının erişilebilirliği artırılarak Türk dili ve kültürünün tanıtılıp, yaygınlaştırılması
Faaliyet Adı	Alevi-Bektaşî Kültürüne Yönelik Hizmetler

## Açıklama

Alevi-Bektaşîlik hakkında tüm yönleriyle, sosyal ve beşerî bilimler bütünlüğü içinde bilimsel araştırmalar yapmak, yaptırmak ve bu konularda seminer, sempozyum, konferans ve benzeri ulusal ve uluslararası etkinlikler düzenlemek, özgün bilgi üretimi için uygun ortamlar hazırlamak, yayınlar yapmak ve bu alandaki çalışmalarını desteklemek, Alevi-Bektaşîlikle ilgili akademik faaliyetleri desteklemek amacıyla üniversiteler ve ilgili kurum ve kuruluşlarla işbirliği yapmak, Alevi-Bektaşîliği yurtiçinde ve yurtdışında bilimsel yönüyle araştırmak, derlemek ve bu amaçla yapılan çalışmalarını desteklemek, görev alanı kapsamında ulusal ve uluslararası kurum ve kuruluşların bilimsel çalışmalarını ve bu alandaki yayınlarını takip etmek, gerekli görülenleri tercüme ettirerek basılmasını ve yayımlanmasını sağlamak görevleri çerçevesinde faaliyetlerini yürütmektedir.

EKONOMİK KOD	2023 Bütçe	2023 Harcama (Haziran)	2024 Bütçe	2025 Tahmin	2026 Tahmin
Personel Giderleri		1.049.566	18.493.000	23.444.000	29.248.000
Sosyal Güvenlik Kurumuna Devlet Primi Giderleri		117.150	2.332.000	2.811.000	3.274.000
Mal ve Hizmet Alım Giderleri		2.120.667	27.988.000	34.626.000	39.548.000
Faiz Giderleri					
Cari Transferler			400.000	492.000	558.000
Sermaye Giderleri			170.000.000	65.000.000	65.000.000
Sermaye Transferleri					
Borç Verme					
<b>BÜTÇE İÇİ TOPLAM KAYNAK</b>		<b>3.287.384</b>	<b>219.213.000</b>	<b>126.373.000</b>	<b>137.628.000</b>
Döner Sermaye					
Özel Hesap					
Diğer Bütçe Dışı Kaynak					
<b>BÜTÇE DIŞI TOPLAM KAYNAK</b>					
<b>FAALİYET MALİYETİ TOPLAMI</b>		<b>3.287.384</b>	<b>219.213.000</b>	<b>126.373.000</b>	<b>137.628.000</b>



FAALİYET MALİYETLERİ TABLOSU

İdare Adı	KÜLTÜR VE TURİZM BAKANLIĞI
Program Adı	MİLLİ KÜLTÜR
Alt Program Adı	BİLGİ KAYNAKLARINA ERİŞİM İLE TÜRK DİLİ, EDEBİYATI VE KÜLTÜRÜNÜN GÜÇLENDİRİLMESİ
Alt Program Hedefi	Bilgi kaynaklarının erişilebilirliği artırılarak Türk dili ve kültürünün tanıtılıp, yaygınlaştırılması
Faaliyet Adı	Cemevlerinin Desteklenmesi
Açıklama	Cemevlerinin bakım-onarım ve tefrişatının yanı sıra aydınlatma giderleri ödemelerine de destek sağlanmaktadır.

EKONOMİK KOD	2023 Bütçe	2023 Harcama (Haziran)	2024 Bütçe	2025 Tahmin	2026 Tahmin
Personel Giderleri					
Sosyal Güvenlik Kurumuna Devlet Primi Giderleri					
Mal ve Hizmet Alım Giderleri		1.357.555	31.168.000	38.193.000	43.015.000
Faiz Giderleri					
Cari Transferler					
Sermaye Giderleri					
Sermaye Transferleri					
Borç Verme					
<b>BÜTÇE İÇİ TOPLAM KAYNAK</b>		1.357.555	31.168.000	38.193.000	43.015.000
Döner Sermaye					
Özel Hesap					
Diğer Bütçe Dışı Kaynak					
<b>BÜTÇE DIŞI TOPLAM KAYNAK</b>					
<b>FAALİYET MALİYETİ TOPLAMI</b>		1.357.555	31.168.000	38.193.000	43.015.000



## FAALİYET MALİYETLERİ TABLOSU

<b>İdare Adı</b>	KÜLTÜR VE TURİZM BAKANLIĞI
<b>Program Adı</b>	MİLLİ KÜLTÜR
<b>Alt Program Adı</b>	BİLGİ KAYNAKLARINA ERİŞİM İLE TÜRK DİLİ, EDEBİYATI VE KÜLTÜRÜNÜN GÜÇLENDİRİLMESİ
<b>Alt Program Hedefi</b>	Bilgi kaynaklarının erişilebilirliği artırılarak Türk dili ve kültürünün tanıtılıp, yaygınlaştırılması
<b>Faaliyet Adı</b>	Kültür ve Sanat Faaliyetlerinde Beşeri ve Fiziki Altyapının Güçlendirilmesi

## Açıklama

Kültür ve Sanat Faaliyetlerinde Beşeri ve Fiziki Altyapının Güçlendirilmesi kapsamında kültürel mirasın korunması ve gelecek kuşaklara aktarılması için müze yapımı ve teşhir tanzimlerinin yenilenmesi ile ören yerlerinin düzenlemesine yönelik olarak Kültür Varlıkları ve Müzeler Genel Müdürlüğümüz ve taşra teşkilatı koordinasyonunda projeler gerçekleştirilmektedir. Bilindiği üzere, 10/7/2018 tarihli ve 30474 sayılı Resmî Gazete’de yayımlanarak yürürlüğe giren 1 Sayılı Cumhurbaşkanlığı Teşkilatı Hakkında Cumhurbaşkanlığı Kararnamesi’nin Bakanlığımız yetki, görev ve teşkilatına ilişkin hükümlerin yer aldığı Onuncu Bölümünün Yatırım ve İşletmeler Genel Müdürlüğünün yetki ve görevlerinin sayıldığı 285’inci maddesinin m) “Kültür merkezlerinde milli kültürün tanıtılması çerçevesinde toplantılar, sergiler, kurslar, gösteriler, yarışmalar, sesli ve görüntülü programlar düzenlemek, okuma alışkanlığını ve fikri faaliyetleri geliştirici çalışmalar yapmak, hologram ve yerel etnografya galerileri açmak ve bu amaçla özel ve tüzel kişiliği haiz kurum ve kuruluşlarla ulusal ve uluslararası düzeyde iş birliği yapmak” n) “İl ve ilçelerdeki kültür merkezlerinin inşa, onarım, yönetim, işletme ve diğer mali işlerini yürütmek” hükümleri yer almaktadır.

Bu kapsamda, her kesim ve her yaşta bölge halkımızın kültürel ve sanatsal gelişimine, kültürel ve sanatsal faaliyetler ile okuma mekân ve malzemeleri, bilgisayar kursları, sinevizyon ve teknolojik bilgilerin aktarılması yoluyla katkıda bulunmak amacıyla “Kültür Merkezi Hizmet Binaları” yapılmaktadır.

EKONOMİK KOD	2023 Bütçe	2023 Harcama (Haziran)	2024 Bütçe	2025 Tahmin	2026 Tahmin
Personel Giderleri	60.658.000	22.681.497	165.025.000	206.007.000	236.980.000
Sosyal Güvenlik Kurumuna Devlet Primi Giderleri	11.604.000	4.291.434	25.001.000	31.271.000	35.953.000
Mal ve Hizmet Alım Giderleri	70.787.000	27.731.481	118.173.000	145.467.000	164.931.000
Faiz Giderleri					
Cari Transferler					
Sermaye Giderleri	736.500.000	98.663.384	1.082.808.000	2.427.360.000	2.923.036.000
Sermaye Transferleri					
Borç Verme					
<b>BÜTÇE İÇİ TOPLAM KAYNAK</b>	<b>879.549.000</b>	<b>153.367.796</b>	<b>1.391.007.000</b>	<b>2.810.105.000</b>	<b>3.360.900.000</b>
Döner Sermaye					
Özel Hesap					
Diğer Bütçe Dışı Kaynak					
<b>BÜTÇE DIŞI TOPLAM KAYNAK</b>					
<b>FAALİYET MALİYETİ TOPLAMI</b>	<b>879.549.000</b>	<b>153.367.796</b>	<b>1.391.007.000</b>	<b>2.810.105.000</b>	<b>3.360.900.000</b>



FAALİYET MALİYETLERİ TABLOSU

**İdare Adı** KÜLTÜR VE TURİZM BAKANLIĞI  
**Program Adı** MİLLİ KÜLTÜR  
**Alt Program Adı** BİLGİ KAYNAKLARINA ERİŞİM İLE TÜRK DİLİ, EDEBİYATI VE KÜLTÜRÜNÜN GÜÇLENDİRİLMESİ  
**Alt Program Hedefi** Bilgi kaynaklarının erişilebilirliği artırılarak Türk dili ve kültürünün tanıtılıp, yaygınlaştırılması  
**Faaliyet Adı** Kültürel Yayım Faaliyetleri

**Açıklama**

UNESCO Somut Olmayan Kültürel Mirasın Korunması Sözleşmesi kapsamında “somut olmayan kültürel mirasın önemi ve korunması konusunda, özellikle yeni kuşakların daha fazla bilinçlendirilmesi gerektiğini göz önünde bulundurmak” ilkesi doğrultusunda somut olmayan kültürel mirası tanıtıcı görsel ve işitsel materyaller hazırlanmaktadır. Ayrıca UNESCO Somut Olmayan Kültürel Miras Listelerine giren ve adaylık dosyası hazırlanan unsurlarımıza ilişkin olarak kamuoyunda farkındalığı ve görünürlüğü artırmaya yönelik tanıtım materyallerinin (kitap, katalog, yıllık, broşür, yap-boz, eğitim kiti v.b.) dijital ve basılı yayımlar hazırlanmaktadır. Gerek UNESCO Somut Olmayan Kültürel Miras Listelerine gerekse envanterlere yönelik gerçekleştirilecek çalışmalarda; UNESCO dosya hazırlık çalışmalarıyla dokümanların oluşturulması ve profesyonel kamera ve fotoğraf makinesi kullanılarak görsel belgelerle dosya ve envanter çalışmaları desteklenmektedir. Söz konusu faaliyetlerin sonucunda elde edilecek bilgi, belge ve dokümanların korunması, akademik çevrelere, halkımıza ve gelecek kuşaklara aktarımının sağlanabilmesi amacıyla çekim ve yayım dahil, dijital yayım haline dönüştürülerek görsel ve basılı materyal olarak hazırlanmaktadır. Milli kültürümüzün gelişmesi, milli kültür değerlerimiz ve yazılı kültürümüzün gelecek nesillere aktarılması ve uluslararası alanda tanınmasını sağlamak amacıyla edebiyat, fikir ve sanat eserlerini kamu yararı gözeterek yayımlamaktadır. Bakanlığımız Kütüphaneler ve Yayımlar Genel Müdürlüğü kendi yürüttüğü yayım faaliyetlerine ek olarak, hızla gelişen yayıncılık sektörünün yapısal problemlerinin çözümü ile üretim kalitesi ve standartlarının yükseltilmesine yönelik projeler üretmek ve destek programlarını yürütmek üzere çalışmalarını sürdürmektedir.

EKONOMİK KOD	2023 Bütçe	2023 Harcama (Haziran)	2024 Bütçe	2025 Tahmin	2026 Tahmin
Personel Giderleri					
Sosyal Güvenlik Kurumuna Devlet Primi Giderleri					
Mal ve Hizmet Alım Giderleri					
Faiz Giderleri					
Cari Transferler					
Sermaye Giderleri	117.090.000	17.003.802	251.542.000	254.942.000	259.942.000
Sermaye Transferleri					
Borç Verme					
<b>BÜTÇE İÇİ TOPLAM KAYNAK</b>	<b>117.090.000</b>	<b>17.003.802</b>	<b>251.542.000</b>	<b>254.942.000</b>	<b>259.942.000</b>
Döner Sermaye					
Özel Hesap					
Diğer Bütçe Dışı Kaynak					
<b>BÜTÇE DIŞI TOPLAM KAYNAK</b>					
<b>FAALİYET MALİYETİ TOPLAMI</b>	<b>117.090.000</b>	<b>17.003.802</b>	<b>251.542.000</b>	<b>254.942.000</b>	<b>259.942.000</b>





## FAALİYET MALİYETLERİ TABLOSU

<b>İdare Adı</b>	KÜLTÜR VE TURİZM BAKANLIĞI
<b>Program Adı</b>	MİLLİ KÜLTÜR
<b>Alt Program Adı</b>	BİLGİ KAYNAKLARINA ERİŞİM İLE TÜRK DİLİ, EDEBİYATI VE KÜLTÜRÜNÜN GÜÇLENDİRİLMESİ
<b>Alt Program Hedefi</b>	Bilgi kaynaklarının erişilebilirliği artırılarak Türk dili ve kültürünün tanıtılıp, yaygınlaştırılması
<b>Faaliyet Adı</b>	Kütüphanecilik Hizmetleri

**Açıklama**

Kütüphanecilikle ilgili standart ve ilkeleri belirleme, kütüphane açılması, kütüphane binası yapım/ onarım/donatım işlemleri, eğitim ve danışmanlık, çoğaltılmış fikir ve sanat eserlerini derleme, kütüphane koleksiyonlarını geliştirme ve ödünç verme işlemleri, eğitici ve kültürel faaliyetler, internet erişim hizmeti, kütüphane kullanımı ve rehberlik, engellilere yönelik kütüphane hizmeti faaliyetleri yürütülmektedir. Millî Kütüphanede başta derleme olmak üzere çeşitli yollarla sağlanan materyaller, gerekli teknik işlemleri tamamlandıktan sonra 7/24 okuyucu ve araştırmacıların hizmetine sunulmaktadır. Millî Kütüphane Konservasyon ve Restorasyon Laboratuvarında yıpranmış nadir eserlerin bakım ve onarımı yapılarak önemli kültür eserlerimizin geleceği güven altına alınmaktadır. Ayrıca ciltleri eskiyen veya koleksiyona yeni katılan eserler ile cilt bütünlüğü sağlanmış süreli yayınlara ciltleme işlemi uygulanmakta, koruma ve kullanımlarında kolaylık sağlanmaktadır. Millî Kütüphane koleksiyonunda her birinden tek nüsha bulunan eserlerin orijinallerinin kullanım sırasında ve doğal koşullar karşısında yıpranmasını engellemek ve gelecek nesillere bozulmadan aktarılmasını sağlamak amacıyla materyallerin dijital kopyaları, telif mevzuatı gözetilerek, üretilmekte ve elektronik depolama ünitelerinde saklanmaktadır.

EKONOMİK KOD	2023 Bütçe	2023 Harcama (Haziran)	2024 Bütçe	2025 Tahmin	2026 Tahmin
Personel Giderleri	752.955.000	506.805.966	2.255.269.000	2.806.419.000	3.233.007.000
Sosyal Güvenlik Kurumuna Devlet Primi Giderleri	137.527.000	91.466.295	286.389.000	356.597.000	410.466.000
Mal ve Hizmet Alım Giderleri	141.691.000	73.629.502	267.840.000	329.712.000	373.827.000
Faiz Giderleri					
Cari Transferler					
Sermaye Giderleri	1.163.510.000	214.104.530	3.763.660.000	4.045.288.000	5.967.025.000
Sermaye Transferleri					
Borç Verme					
<b>BÜTÇE İÇİ TOPLAM KAYNAK</b>	<b>2.195.683.000</b>	<b>886.006.293</b>	<b>6.573.158.000</b>	<b>7.538.016.000</b>	<b>9.984.325.000</b>
Döner Sermaye					
Özel Hesap					
Diğer Bütçe Dışı Kaynak					
<b>BÜTÇE DIŞI TOPLAM KAYNAK</b>					
<b>FAALİYET MALİYETİ TOPLAMI</b>	<b>2.195.683.000</b>	<b>886.006.293</b>	<b>6.573.158.000</b>	<b>7.538.016.000</b>	<b>9.984.325.000</b>



FAALİYET MALİYETLERİ TABLOSU

**İdare Adı** KÜLTÜR VE TURİZM BAKANLIĞI  
**Program Adı** MİLLİ KÜLTÜR  
**Alt Program Adı** BİLGİ KAYNAKLARINA ERİŞİM İLE TÜRK DİLİ, EDEBİYATI VE KÜLTÜRÜNÜN GÜÇLENDİRİLMESİ  
**Alt Program Hedefi** Bilgi kaynaklarının erişilebilirliği artırılarak Türk dili ve kültürünün tanıtılıp, yaygınlaştırılması  
**Faaliyet Adı** Türk Edebiyatının Desteklenmesi

**Açıklama**

"Kültür ve Turizm Bakanlığı Türk Kültür, Sanat ve Edebiyat Eserlerinin Dışa Açılımını Destekleme Projesi"; Türk kültür, sanat ve edebiyatıyla ilgili Türkçede veya başka bir dilde yayımlanmış eserlerin, çeviri ve yayım marifetiyle yurt dışında tanıtılmasını sağlamak için yurt dışında faaliyet gösteren yayıncılara teşvik veren bir çeviri, yayım ve tanıtım destek programıdır. 2005 yılında başlatılan TEDA Projesi, Türkiye'nin kültürel ve edebi birikimini yabancı okurlara kendi dillerinde okuma olanağı sunar. Ayrıca yeni ve özgün eser üretimini desteklemek üzere ilk edebi eserini veren yazarlarımızın kitaplarını yayımlamaları karşılığında yayınevlerine mali destek sağlayan Edebiyat Eserlerini Destek Projesi'ni, uluslararası standart yayın numaralarının (ISBN,ISSN ve ISMN) tahsisi işlemlerini; kültür, sanat ve edebiyatının yurt dışında tanıtımını desteklemek, yayımcılarımızın yurt dışı iş ve iş birliği imkanlarının geliştirilmesine katkı sağlamak ve telif ticaretini geliştirmek üzere uluslararası kitap fuarları ile diğer sektörel tanıtım faaliyetlerine katılımları ve ayrıca sektörel üretimin kalitesi ve standartlarının yükseltilmesi ile iş hacminin genişletilmesi hedeflerini gerçekleştirmek üzere kurgulanan projeleri yürütmektedir.

EKONOMİK KOD	2023 Bütçe	2023 Harcama (Haziran)	2024 Bütçe	2025 Tahmin	2026 Tahmin
Personel Giderleri					
Sosyal Güvenlik Kurumuna Devlet Primi Giderleri					
Mal ve Hizmet Alım Giderleri					
Faiz Giderleri					
Cari Transferler	24.363.000	900.137	40.357.000	48.402.000	53.024.000
Sermaye Giderleri					
Sermaye Transferleri					
Borç Verme					
<b>BÜTÇE İÇİ TOPLAM KAYNAK</b>	<b>24.363.000</b>	<b>900.137</b>	<b>40.357.000</b>	<b>48.402.000</b>	<b>53.024.000</b>
Döner Sermaye					
Özel Hesap					
Diğer Bütçe Dışı Kaynak					
<b>BÜTÇE DIŞI TOPLAM KAYNAK</b>					
<b>FAALİYET MALİYETİ TOPLAMI</b>	<b>24.363.000</b>	<b>900.137</b>	<b>40.357.000</b>	<b>48.402.000</b>	<b>53.024.000</b>



## FAALİYET MALİYETLERİ TABLOSU

<b>İdare Adı</b>	KÜLTÜR VE TURİZM BAKANLIĞI
<b>Program Adı</b>	MİLLİ KÜLTÜR
<b>Alt Program Adı</b>	BİLGİ KAYNAKLARINA ERİŞİM İLE TÜRK DİLİ, EDEBİYATI VE KÜLTÜRÜNÜN GÜÇLENDİRİLMESİ
<b>Alt Program Hedefi</b>	Bilgi kaynaklarının erişilebilirliği artırılarak Türk dili ve kültürünün tanıtılıp, yaygınlaştırılması
<b>Faaliyet Adı</b>	Uluslararası Alanda Kültür İlişkilerinin Düzenlenmesi ve Geliştirilmesi

**Açıklama**

Ülkemizin uluslararası politikada güçlenen konumunun bir gereği olarak kültür diplomasisi yoluyla kültürler arası etkileşimin geliştirilmesi, ülkemizin uluslararası platformda tanınırlığının ve görünürliğünün artırılması; kültür ve turizm anlaşmalarının imzalanması, kültürel ve sanatsal faaliyetlerin koordine veya organize edilmesi, uluslararası toplantılara ev sahipliği yapılması, uluslararası örgütlere üyeliklerin devam ettirilmesi, temsil ve ağırlama faaliyetlerinde bulunulması, projeler geliştirilmesi ve dış ilişkiler faaliyetlerinin icra edilmesi faaliyetleri, Avrupa Birliği ve Dış İlişkiler Dairesi Başkanlığının tabi olduğu mevzuat ve ülkemizin dış politikası çerçevesinde, hükümet politikalarına uygun olarak planlamakta ve gerçekleştirmektedir.

EKONOMİK KOD	2023 Bütçe	2023 Harcama (Haziran)	2024 Bütçe	2025 Tahmin	2026 Tahmin
Personel Giderleri	19.580.000	12.484.182	60.186.000	74.754.000	86.101.000
Sosyal Güvenlik Kurumuna Devlet Primi Giderleri	3.282.000	2.158.724	7.185.000	8.925.000	10.279.000
Mal ve Hizmet Alım Giderleri	6.578.000	1.622.632	12.455.000	15.331.000	17.383.000
Faiz Giderleri					
Cari Transferler	138.957.000	53.127.325	214.727.000	260.577.000	289.778.000
Sermaye Giderleri					
Sermaye Transferleri					
Borç Verme					
<b>BÜTÇE İÇİ TOPLAM KAYNAK</b>	<b>168.397.000</b>	<b>69.392.863</b>	<b>294.553.000</b>	<b>359.587.000</b>	<b>403.541.000</b>
Döner Sermaye					
Özel Hesap					
Diğer Bütçe Dışı Kaynak					
<b>BÜTÇE DIŞI TOPLAM KAYNAK</b>					
<b>FAALİYET MALİYETİ TOPLAMI</b>	<b>168.397.000</b>	<b>69.392.863</b>	<b>294.553.000</b>	<b>359.587.000</b>	<b>403.541.000</b>



FAALİYET MALİYETLERİ TABLOSU

İdare Adı	KÜLTÜR VE TURİZM BAKANLIĞI
Program Adı	MİLLİ KÜLTÜR
Alt Program Adı	BİLGİ KAYNAKLARINA ERİŞİM İLE TÜRK DİLİ, EDEBİYATI VE KÜLTÜRÜNÜN GÜÇLENDİRİLMESİ
Alt Program Hedefi	Bilgi kaynaklarının erişilebilirliği artırılarak Türk dili ve kültürünün tanıtılıp, yaygınlaştırılması
Faaliyet Adı	Yunus Emre Vakfı Desteği

Açıklama

Yunus Emre Enstitüsü; Türkiye'yi, kültürel mirasını, Türk dilini, kültürünü ve sanatını tanıtmak, Türkiye'nin diğer ülkeler ile ilişkilerini ve dostluğunu geliştirmek, kültürel alışverişini artırmak ve Türk dili, kültürü ve sanatı alanlarında eğitim almak isteyenlere yurt dışında hizmet vermek amacıyla kurulmuş olup faaliyetlerini yabancı dil olarak Türkçe öğretimi, bilim ve kültür sanat alanlarında yoğunlaştırmaktadır. Enstitü, Türkiye'nin uluslararası alanda bilinirliğini, güvenilirliğini ve itibarını artırmak misyonuyla hareket ederken dünyanın her yerinde Türkiye ile bağ kuran ve Türkiye'ye dost insan sayısını artırmayı hedeflemektedir. Yunus Emre Enstitüsünün yurt dışında 64 ülkede 85 kültür merkezi bulunmaktadır. Yüz yüze ve dijital Türkçe öğretimi faaliyetlerinin yanı sıra, farklı ülkelerdeki eğitim kurumlarıyla yapılan iş birlikleri ile Türkoloji bölümleri ve Türkçe öğretimi desteklenmektedir. Enstitü, özellikle yurt dışındaki üniversitelerle kurduğu bağları bilim diplomasisi için kullanarak Türkiye'deki üniversitelerle yurt dışındaki üniversitelerin iş birliğine zemin hazırlamaktadır. Yunus Emre Enstitüsü, kültürel etkileşim ve diyalogu artıracak fırsatlar oluşturmayı temel misyonu olarak görmektedir. Enstitü, bu amaçtan hareketle birçok farklı proje yürütmekte ve yenilerini planlamaktadır. Tüm bu büyük çaplı projelerle ve diğer tüm faaliyetlerle Enstitünün amacı diğer ülke ve toplumlarla bağlar ve dostluklar kurmak, mevcut ilişkileri geliştirmektir. Enstitü, bu çerçevede, uluslararası alanda kültürel faaliyetler yürüten ve bu yönüyle Türkiye'nin kültürel diplomasisine katkı sunan diğer birçok kurumla, uluslararası ağı sayesinde çok geniş çapta ve yüksek bir çarpan etkisine sahip bir iş birliği yürütmektedir.

EKONOMİK KOD	2023 Bütçe	2023 Harcama (Haziran)	2024 Bütçe	2025 Tahmin	2026 Tahmin
Personel Giderleri					
Sosyal Güvenlik Kurumuna Devlet Primi Giderleri					
Mal ve Hizmet Alım Giderleri					
Faiz Giderleri					
Cari Transferler	634.907.000	334.907.000	1.200.524.000	1.433.790.000	1.559.069.000
Sermaye Giderleri					
Sermaye Transferleri	250.000.000	99.999.000	500.000.000	650.000.000	850.000.000
Borç Verme					
<b>BÜTÇE İÇİ TOPLAM KAYNAK</b>	<b>884.907.000</b>	<b>434.906.000</b>	<b>1.700.524.000</b>	<b>2.083.790.000</b>	<b>2.409.069.000</b>
Döner Sermaye					
Özel Hesap					
Diğer Bütçe Dışı Kaynak					
<b>BÜTÇE DIŞI TOPLAM KAYNAK</b>					
<b>FAALİYET MALİYETİ TOPLAMI</b>	<b>884.907.000</b>	<b>434.906.000</b>	<b>1.700.524.000</b>	<b>2.083.790.000</b>	<b>2.409.069.000</b>



## FAALİYET MALİYETLERİ TABLOSU

<b>İdare Adı</b>	KÜLTÜR VE TURİZM BAKANLIĞI
<b>Program Adı</b>	MİLLİ KÜLTÜR
<b>Alt Program Adı</b>	TARİHİ VE KÜLTÜREL VARLIKLARIN KORUNMASI
<b>Alt Program Hedefi</b>	Tarihi ve kültürel varlıklar korunarak toplumsal tarih ve kültürel miras bilincinin artırılması
<b>Faaliyet Adı</b>	Çanakkale Savaşları Gelibolu Tarihi Alanının Korunması ve Yenilenmesi
<b>Açıklama</b>	<p>Millî birlik ve beraberliğimizin harcı olan Çanakkale Savaşları'nın yaşandığı Gelibolu Tarihi Alanını geliştirerek bir açık hava müzesine dönüştürmek misyonuyla faaliyetlerini sürdüren Çanakkale Savaşları Gelibolu Tarihi Alan Başkanlığı, hayata geçireceği yeni projelerle, Çanakkale ruhunu ve destanını daha fazla kişiye ulaştırmayı hedeflemektedir. Bu kapsamda, Tarihi Alanın açık hava müzesi haline getirilmesi hususunda;</p> <p>2024 yılı içerisinde tarihi alanın korunması ve yenilenmesi için çalışmalara devam edilecek olan işler şu şekildedir:</p> <ul style="list-style-type: none"> <li>• Mustafa Kemal Yolu Uygulama İşi</li> <li>• Şehitler Abidesi Çevre Düzenleme İşi</li> <li>• Şehitlik İhyası</li> <li>• Namazgah Tabyası Sur Duvarı Restorasyonu</li> <li>• Anafarta Yollarının İhyası</li> <li>• Çanakkale Destanı Tanıtım Merkezi Müze Teşhir-Tanzim Uygulama İşi</li> <li>• Kadir Baba Tekkesi Çevre Düzenleme Uygulaması</li> <li>• Tarihi Alan Tamir Bakım Atölyeleri ve Depo Alanları Uygulama İşi (2.Etap)</li> <li>• Top Mevzilerinin Çevre Düzenleme Uygulama İşi</li> <li>• Kocaçimentepe Su Deposu Yapımı ve 7 km'lik Su Hattının Yenilenmesi İşi</li> <li>• Kilitbahir Kalesi İle Kilitbahir Köyü Arasında Hendeğin İyileştirme ve Restorasyonu Uygulama İşi</li> <li>• Sarıtepe Şehitliği Bakım Onarımı</li> <li>• Kocadere Kamp Alanı Tuvalet ve Duş Kabinlerinin Değişimi</li> <li>• Gazi Köylerde Şifa Çiçekleri Açıyor projesi kapsamında bakım onarım işleri</li> <li>• Siper Canlandırma İkmal İşi</li> <li>• Küçük Anafarta Köyünde Yer Alan Osmanlı Mezarlıklarının İhyası</li> <li>• ÇATAB İdari Hizmet Binası Bakım Onarımı</li> </ul> <p>2024 yılı içerisinde tarihi alanın korunması ve yenilenmesi için başlanılacak çalışmalar şu şekildedir:</p> <ul style="list-style-type: none"> <li>• Yıldız Tabyası Rölöve, Restitüsyon, Restorasyon ve Çevre Düzenleme Projelerinin Hazırlanması İşi</li> <li>• Küçükkanafarta Köyü Tekke Bahçesi Haziresinin Çevre Düzenleme ve Küçükkanafarta Köyü Hamamının Restorasyon Uygulama İşi</li> <li>• Anadolu Hamidiye Tabyasındaki Bonetin Bakımı</li> <li>• Kabatepe Orman Kampı Su Deposu, Arıtma Tesisi ve Altyapı Çalışmaları</li> <li>• Behramlı Köyü Sokak İyileştirme</li> </ul>

EKONOMİK KOD	2023 Bütçe	2023 Harcama (Haziran)	2024 Bütçe	2025 Tahmin	2026 Tahmin
Personel Giderleri					
Sosyal Güvenlik Kurumuna Devlet Primi Giderleri					
Mal ve Hizmet Alım Giderleri					
Faiz Giderleri					
Cari Transferler	244.754.000	122.400.000	479.161.000	589.833.000	668.761.000
Sermaye Giderleri					
Sermaye Transferleri	325.000.000	179.375.000	756.200.000	896.344.000	903.268.000
Borç Verme					
<b>BÜTÇE İÇİ TOPLAM KAYNAK</b>	<b>569.754.000</b>	<b>301.775.000</b>	<b>1.235.361.000</b>	<b>1.486.177.000</b>	<b>1.572.029.000</b>
Döner Sermaye					
Özel Hesap					
Diğer Bütçe Dışı Kaynak					
<b>BÜTÇE DIŞI TOPLAM KAYNAK</b>					
<b>FAALİYET MALİYETİ TOPLAMI</b>	<b>569.754.000</b>	<b>301.775.000</b>	<b>1.235.361.000</b>	<b>1.486.177.000</b>	<b>1.572.029.000</b>



FAALİYET MALİYETLERİ TABLOSU

İdare Adı	KÜLTÜR VE TURİZM BAKANLIĞI
Program Adı	MİLLİ KÜLTÜR
Alt Program Adı	TARİHİ VE KÜLTÜREL VARLIKLARIN KORUNMASI
Alt Program Hedefi	Tarihi ve kültürel varlıklar korunarak toplumsal tarih ve kültürel miras bilincinin artırılması
Faaliyet Adı	Somut Olmayan Kültürel Mirası Koruma, Tanıtma, Araştırma ve Eğitim

Açıklama

Halk Kültürü Bilgi ve Belge Merkezi;  
Halk Kültürü Bilgi ve Belge Merkezi, 1966 yılında Millî Folklor Enstitüsü adı altında kurulmuş olup halk kültürü konusunda belge niteliği taşıyan ve kaynağına gidilerek elde edilen belgelerin düzenli olarak arşivlendiği, Türkiye'nin konusunda tek bilgi ve belge merkezidir. Türk halk kültürünün yurt içinde ve yurt dışında araştırılması, derlenmesi, arşivlenmesi ve ülkemizin kültür envanterinin çıkarılması çalışmalarını yürütülmektedir. Yapılan araştırmalar sonucunda elde edilen materyaller halkın ve bilim dünyasının hizmetine sunulmak üzere Halk Kültürü Bilgi ve Belge Merkezine kazandırılmaktadır.

Yaygın Kültürel Eğitim;  
Toplumda unutulmaya yüz tutan Türk süsleme sanatlarını ve geleneksel el sanatlarını yaşatmak, tanıtmak, tahribini ve yok olmasını önlemek, kültür ve sanat sevgisinin yayılmasını sağlamak amacıyla Valiliklerle iş birliği içerisinde halka yönelik kurslar düzenlenmektedir. Söz konusu kurslarda kullanılmak üzere; halı, kilim dokuma, mermer işleme, ciltcilik, telkari tezgahları, çeşitli el aletleri ve makineleri vb. eğitim araç ve gereçlerine ihtiyaç duyulmaktadır. Ayrıca, açılacak her bir kurs için bir eğitim görevlisi görev yapmaktadır. Her kurs için eğitim görevlisine ödenecek ek ders ücreti ve SGK prim ödemeleri yapılmakta, temrinlik malzeme bedeli ve makine teçhizat alımı giderleri karşılanmaktadır.

Somut Olmayan Kültürel Miras;  
2003 UNESCO Somut Olmayan Kültürel Mirasın Korunması Sözleşmesi kapsamında ülkemizin somut olmayan kültürel mirasını araştırmak, tespit etmek, kayıt altına almak, envanterlemek ve korumak amacıyla; İl Tespit Komisyonlarının ve Değerlendirme Kurulunun toplanması sağlanmakta, koruma eylem planları hazırlanmakta, unsurlara yönelik tanıtma ve farkındalık artırma faaliyetlerinde bulunulmakta, ulusal ve uluslararası kurum ve kuruluşlarla çalışmalar gerçekleştirilmekte ve uluslararası düzeyde kültürel değerlerimizin insanlığın ortak mirası ilan edilmesine yönelik UNESCO nezdinde çalışmalar yapılmaktadır.

Kültürel Etkinliklere Mali Destek;  
Kültürel değerlerimizin, küreselleşme ile birlikte, hızla değişmeye hatta yok olmaya başlaması nedeniyle, Bakanlığımızca belirlenen kültür politikaları çerçevesinde, kültürümüzün sahiplenilmesi; değişimi kucaklayan sağlıklı, ilkel, gelişime odaklı kültür programlarıyla kaybolmaya yüz tutmuş kültürel miras niteliğindeki değerlerimizin özgünlüğünün korunması, yaşatılması, geliştirilmesi ve kuşaktan kuşağa aktarılması amacıyla yönelik projeler değerlendirilmekte ve mali destek verilerek hayata geçmeleri sağlanmaktadır. Bu çerçevede, öne çıkan projelere doğrudan katılım sağlanmakta, sanatçı desteği verilerek iş birliği içerisinde gerçekleştirilmektedir.

EKONOMİK KOD	2023 Bütçe	2023 Harcama (Haziran)	2024 Bütçe	2025 Tahmin	2026 Tahmin
Personel Giderleri	39.298.000	16.771.009	130.001.000	161.382.000	185.899.000
Sosyal Güvenlik Kurumuna Devlet Primi Giderleri	5.897.000	3.191.326	13.009.000	16.149.000	18.602.000
Mal ve Hizmet Alım Giderleri	3.676.000	692.132	6.683.000	8.228.000	9.329.000
Faiz Giderleri					
Cari Transferler	25.052.000	1.435.000	45.645.000	56.188.000	63.707.000
Sermaye Giderleri	3.600.000	253.922	10.050.000	13.300.000	13.300.000
Sermaye Transferleri					
Borç Verme					
<b>BÜTÇE İÇİ TOPLAM KAYNAK</b>	<b>77.523.000</b>	<b>22.343.389</b>	<b>205.388.000</b>	<b>255.247.000</b>	<b>290.837.000</b>
Döner Sermaye					
Özel Hesap					
Diğer Bütçe Dışı Kaynak					
<b>BÜTÇE DIŞI TOPLAM KAYNAK</b>					
<b>FAALİYET MALİYETİ TOPLAMI</b>	<b>77.523.000</b>	<b>22.343.389</b>	<b>205.388.000</b>	<b>255.247.000</b>	<b>290.837.000</b>



## FAALİYET MALİYETLERİ TABLOSU

<b>İdare Adı</b>	KÜLTÜR VE TURİZM BAKANLIĞI
<b>Program Adı</b>	MİLLİ KÜLTÜR
<b>Alt Program Adı</b>	TARİHİ VE KÜLTÜREL VARLIKLARIN KORUNMASI
<b>Alt Program Hedefi</b>	Tarihi ve kültürel varlıklar korunarak toplumsal tarih ve kültürel miras bilincinin artırılması
<b>Faaliyet Adı</b>	Tarihi ve Kültürel Varlıkların Korunması ve Yenilenmesi

**Açıklama**

Koruma ve yenileme faaliyetleri kapsamında Kültür Varlıkları ve Müzeler Genel Müdürlüğüne; kazılar, araştırmalar ve yayın, Kültür Varlıklarını Koruma Yüksek Kurulu ile Kültür Varlıklarını Koruma Bölge Kurulları faaliyetleri, kültür varlıklarının satış, kiralama, tahsis, takas ve kamulaştırma uygulamaları, kültür yatırımlarını ve girişimlerini teşvik ve sponsorluk, uluslararası kurum ve kuruluşlarla ilgili çalışmalar ile tarihi çevre koruma, restorasyon, bakım, onarım ve proje geliştirme faaliyetleri gerçekleştirilmektedir.

EKONOMİK KOD	2023 Bütçe	2023 Harcama (Haziran)	2024 Bütçe	2025 Tahmin	2026 Tahmin
Personel Giderleri	939.598.000	617.924.656	2.804.634.000	3.487.218.000	4.013.441.000
Sosyal Güvenlik Kurumuna Devlet Primi Giderleri	190.815.000	102.114.550	402.152.000	500.990.000	576.602.000
Mal ve Hizmet Alım Giderleri	213.761.000	111.122.712	399.338.000	491.574.000	557.362.000
Faiz Giderleri					
Cari Transferler	3.770.000	1.176.252	6.852.000	8.400.000	9.551.000
Sermaye Giderleri	1.295.805.000	327.991.030	4.074.893.000	5.072.481.412	4.201.127.000
Sermaye Transferleri	56.478.000	30.000.000	102.652.000	126.362.000	143.271.000
Borç Verme					
<b>BÜTÇE İÇİ TOPLAM KAYNAK</b>	<b>2.700.227.000</b>	<b>1.190.329.200</b>	<b>7.790.521.000</b>	<b>9.687.025.412</b>	<b>9.501.354.000</b>
Döner Sermaye					
Özel Hesap					
Diğer Bütçe Dışı Kaynak					
<b>BÜTÇE DIŞI TOPLAM KAYNAK</b>					
<b>FAALİYET MALİYETİ TOPLAMI</b>	<b>2.700.227.000</b>	<b>1.190.329.200</b>	<b>7.790.521.000</b>	<b>9.687.025.412</b>	<b>9.501.354.000</b>





FAALİYET MALİYETLERİ TABLOSU

<b>İdare Adı</b>	KÜLTÜR VE TURİZM BAKANLIĞI
<b>Program Adı</b>	SANAT VE KÜLTÜR EKONOMİSİ
<b>Alt Program Adı</b>	SANATIN DESTEKLENMESİ, SAHNELENMESİ VE KÜLTÜR EKONOMİSİNİN GELİŞTİRİLMESİ
<b>Alt Program Hedefi</b>	Sanatın ve kültürün korunması ve yaygınlaştırılması sağlanarak toplumda sanat anlayışının geliştirilmesi
<b>Faaliyet Adı</b>	Güzel Sanatlar Faaliyetleri
<b>Açıklama</b>	Güzel Sanatlar Genel Müdürlüğü klasik, çağdaş ve geleneksel sanat akımlarını takip ederek, yurt içindeki sanat faaliyetlerinin millî kültür ve çağdaş anlayışa uygun olarak yürütülmesi ve yayılmasını sağlamak ile görevlidir. Bu çerçevede, Genel Müdürlük ve bağlı sanat birimlerince birçok kültürel ve sanatsal etkinlik düzenlenmektedir. Bunlar; Genel Müdürlüğe bağlı senfoni orkestraları, korolar, müzik ve dans topluluklarınca gerçekleştirilen konserler/gösteriler ile görsel sanatlar alanında düzenlenen sergi, yarışma vb. etkinliklerdir.

EKONOMİK KOD	2023 Bütçe	2023 Harcama (Haziran)	2024 Bütçe	2025 Tahmin	2026 Tahmin
Personel Giderleri	759.759.000	330.806.276	1.344.839.000	1.669.695.000	1.923.263.000
Sosyal Güvenlik Kurumuna Devlet Primi Giderleri	108.712.000	50.546.170	167.995.000	208.702.000	240.350.000
Mal ve Hizmet Alım Giderleri	68.819.000	38.034.897	133.623.000	164.484.000	186.492.000
Faiz Giderleri					
Cari Transferler					
Sermaye Giderleri	19.800.000	1.627.002	55.800.000	23.297.588	22.550.000
Sermaye Transferleri					
Borç Verme					
<b>BÜTÇE İÇİ TOPLAM KAYNAK</b>	<b>957.090.000</b>	<b>421.014.346</b>	<b>1.702.257.000</b>	<b>2.066.178.588</b>	<b>2.372.655.000</b>
Döner Sermaye					
Özel Hesap					
Diğer Bütçe Dışı Kaynak					
<b>BÜTÇE DIŞI TOPLAM KAYNAK</b>					
<b>FAALİYET MALİYETİ TOPLAMI</b>	<b>957.090.000</b>	<b>421.014.346</b>	<b>1.702.257.000</b>	<b>2.066.178.588</b>	<b>2.372.655.000</b>



## FAALİYET MALİYETLERİ TABLOSU

<b>İdare Adı</b>	KÜLTÜR VE TURİZM BAKANLIĞI
<b>Program Adı</b>	SANAT VE KÜLTÜR EKONOMİSİ
<b>Alt Program Adı</b>	SANATIN DESTEKLENMESİ, SAHNELENMESİ VE KÜLTÜR EKONOMİSİNİN GELİŞTİRİLMESİ
<b>Alt Program Hedefi</b>	Sanatın ve kültürün korunması ve yaygınlaştırılması sağlanarak toplumda sanat anlayışının geliştirilmesi
<b>Faaliyet Adı</b>	Özel Tiyatro Projelerinin Desteklenmesi
<b>Açıklama</b>	“Özel Tiyatroların Projelerine Yapılacak Yardımlara İlişkin Yönetmelik” kapsamında tiyatro sanatının yaygınlaşıp sevilmesini sağlamak, yerli oyun yazarlarını teşvik etmek, oynanan oyunların nitelik ve nicelik bakımından kalitesini yükseltmek ve bu yolla da Türk tiyatrosunun gelişmesini desteklemek amacıyla özel tiyatrolara maddi destek sağlanmaktadır.

EKONOMİK KOD	2023 Bütçe	2023 Harcama (Haziran)	2024 Bütçe	2025 Tahmin	2026 Tahmin
Personel Giderleri					
Sosyal Güvenlik Kurumuna Devlet Primi Giderleri					
Mal ve Hizmet Alım Giderleri					
Faiz Giderleri					
Cari Transferler	30.470.000		65.000.000	80.013.000	90.720.000
Sermaye Giderleri					
Sermaye Transferleri					
Borç Verme					
<b>BÜTÇE İÇİ TOPLAM KAYNAK</b>	<b>30.470.000</b>		<b>65.000.000</b>	<b>80.013.000</b>	<b>90.720.000</b>
Döner Sermaye					
Özel Hesap					
Diğer Bütçe Dışı Kaynak					
<b>BÜTÇE DIŞI TOPLAM KAYNAK</b>					
<b>FAALİYET MALİYETİ TOPLAMI</b>	<b>30.470.000</b>		<b>65.000.000</b>	<b>80.013.000</b>	<b>90.720.000</b>



FAALİYET MALİYETLERİ TABLOSU

<b>İdare Adı</b>	KÜLTÜR VE TURİZM BAKANLIĞI
<b>Program Adı</b>	SANAT VE KÜLTÜR EKONOMİSİ
<b>Alt Program Adı</b>	SANATIN DESTEKLENMESİ, SAHNELENMESİ VE KÜLTÜR EKONOMİSİNİN GELİŞTİRİLMESİ
<b>Alt Program Hedefi</b>	Sanatın ve kültürün korunması ve yaygınlaştırılması sağlanarak toplumda sanat anlayışının geliştirilmesi
<b>Faaliyet Adı</b>	Sinema ve Dizi Filmlerin Desteklenmesi

**Açıklama**

Bakanlığımızca, 5224 sayılı "Sinema Filmlerinin Değerlendirilmesi ve Sınıflandırılması ile Desteklenmesi Hakkında Kanun" kapsamında; Animasyon Film Yapım, Belgesel Film Yapım, Çekim Sonrası, Dağıtım ve Tanıtım, Dizi Film, Kısa Film Yapım, İlk Uzun Metrajlı Kurgu Film Yapım, Ortak Yapım, Proje Geliştirme, Senaryo ve Diyalog Yazım, Uzun Metrajlı Sinema Film Yapım, Yabancı Film Yapım ve Yerli Film gösterim türlerinde destek sağlanmaktadır.

EKONOMİK KOD	2023 Bütçe	2023 Harcama (Haziran)	2024 Bütçe	2025 Tahmin	2026 Tahmin
Personel Giderleri	22.282.000	11.717.509	70.136.000	87.065.000	100.293.000
Sosyal Güvenlik Kurumuna Devlet Primi Giderleri	3.689.000	2.023.455	8.145.000	10.114.000	11.650.000
Mal ve Hizmet Alım Giderleri	5.127.000	657.224	7.134.000	8.779.000	9.953.000
Faiz Giderleri					
Cari Transferler	189.482.000	38.497.176	340.437.000	417.881.000	471.851.000
Sermaye Giderleri	500.000		10.000.000	650.000	750.000
Sermaye Transferleri					
Borç Verme					
<b>BÜTÇE İÇİ TOPLAM KAYNAK</b>	<b>221.080.000</b>	<b>52.895.364</b>	<b>435.852.000</b>	<b>524.489.000</b>	<b>594.497.000</b>
Döner Sermaye					
Özel Hesap					
Diğer Bütçe Dışı Kaynak					
<b>BÜTÇE DIŞI TOPLAM KAYNAK</b>					
<b>FAALİYET MALİYETİ TOPLAMI</b>	<b>221.080.000</b>	<b>52.895.364</b>	<b>435.852.000</b>	<b>524.489.000</b>	<b>594.497.000</b>



## FAALİYET MALİYETLERİ TABLOSU

<b>İdare Adı</b>	KÜLTÜR VE TURİZM BAKANLIĞI
<b>Program Adı</b>	SANAT VE KÜLTÜR EKONOMİSİ
<b>Alt Program Adı</b>	SANATIN DESTEKLENMESİ, SAHNELENMESİ VE KÜLTÜR EKONOMİSİNİN GELİŞTİRİLMESİ
<b>Alt Program Hedefi</b>	Sanatın ve kültürün korunması ve yaygınlaştırılması sağlanarak toplumda sanat anlayışının geliştirilmesi
<b>Faaliyet Adı</b>	Telif Haklarının Korunması ve Telif Dayalı Endüstrilerin Desteklenmesi

**Açıklama**

5846 sayılı Fikir ve Sanat Eserleri Kanunu'nun 81'inci maddesi çerçevesinde müzik, sinema, bilgisayar oyunu ve süreli olmayan yayınların fiziki nüshaları için bandrol uygulaması zorunludur. Bandrol uygulaması ile anılan eserlerle ilgili hak ihlallerinin ve özellikle fiziki korsanlığın ortadan kaldırılması amaçlanmaktadır. Bu yönüyle bandrol istatistikleri, sanat ve kültür ekonomisine yönelik göstergeler arasında takip edilmektedir. Ülkemizde telif hakları, halihazırda yürürlükte olan 5846 sayılı Fikir ve Sanat Eserleri Kanunu çerçevesinde korunmaktadır. Ülkemizin de taraf olduğu UNESCO Kültürel İfadelerin Çeşitliliğinin Korunması ve Geliştirilmesi Sözleşmesi'ne (KİFAÇ Sözleşmesi) göre taraf devletler; sürdürülebilir kültür yönetim sistemlerinin desteklenmesi, kültür ürünleri ve hizmetlerinin dengeli bir şekilde dolaşımı, sanatçıların ve kültür profesyonellerinin hareketliliğinin artırılması, kültürün sürdürülebilir kalkınmaya entegre edilmesi, ilkeleri çerçevesinde telif hakları sistemimizin daha etkin hale getirilmesi amacıyla eğitimler düzenlemek ve telif dayalı yaratıcı kültür endüstrilerinin geliştirilmesine yönelik politikalar oluşturmak ve gerekli önlemleri almakla yükümlü kılınmıştır.

EKONOMİK KOD	2023 Bütçe	2023 Harcama (Haziran)	2024 Bütçe	2025 Tahmin	2026 Tahmin
Personel Giderleri	22.910.000	14.403.798	65.756.000	81.622.000	94.028.000
Sosyal Güvenlik Kurumuna Devlet Primi Giderleri	3.660.000	2.418.152	7.993.000	9.926.000	11.434.000
Mal ve Hizmet Alım Giderleri	10.149.000	577.183	12.412.000	15.277.000	17.320.000
Faiz Giderleri					
Cari Transferler					
Sermaye Giderleri					
Sermaye Transferleri					
Borç Verme					
<b>BÜTÇE İÇİ TOPLAM KAYNAK</b>	<b>36.719.000</b>	<b>17.399.133</b>	<b>86.161.000</b>	<b>106.825.000</b>	<b>122.782.000</b>
Döner Sermaye					
Özel Hesap					
Diğer Bütçe Dışı Kaynak					
<b>BÜTÇE DIŞI TOPLAM KAYNAK</b>					
<b>FAALİYET MALİYETİ TOPLAMI</b>	<b>36.719.000</b>	<b>17.399.133</b>	<b>86.161.000</b>	<b>106.825.000</b>	<b>122.782.000</b>



FAALİYET MALİYETLERİ TABLOSU

**İdare Adı** KÜLTÜR VE TURİZM BAKANLIĞI  
**Program Adı** TURİZMİN GELİŞTİRİLMESİ  
**Alt Program Adı** KIŞ TURİZMİ VE TERMAL TURİZM  
**Alt Program Hedefi** Kış turizmi ve termal turizm sektörünün altyapısı güçlendirilerek gelen ziyaretçi çeşitliliğinin artırılması  
**Faaliyet Adı** Kış Turizmi Alt Yapı Güçlendirme Hizmetleri

**Açıklama**

Türkiye Turizm Stratejisinde (2023) Kış Turizmi Koridoru (Erzincan, Erzurum, Ağrı, Kars ve Ardahan) boyunca kış sporlarının ve bu illerde yer alan turizm merkezlerinin altyapılarının geliştirilmesi öncelikle öngörülmektedir. Bakanlığımızca Kış Sporları Turizm Merkezi ilan edilmiş olan kayak merkezlerinde ihtiyaç duyulan altyapılardan bir bölümü veya tamamı Bakanlığımızca yaptırılmaktadır. Kayak sporunun ana öğelerinden biri olan "mekanik tesisler" kayakçıların kayak yapması amacıyla farklı noktalar arasında taşınmasına yönelik teleferik, telesiyej, teleski, telekabin gibi mekanik düzenlemelerden oluşan tesisler olarak tanımlanmaktadır. Bu tesislerin oluşumu kayak merkezlerinin işlerliğinin sağlanması açısından büyük önem taşımaktadır. Bu kapsamda, Kış Turizm Merkezleri ile potansiyel arz eden yörelerde turizm amaçlı çevre düzenlemeleri ile altyapı uygulamaları (trafo, aydınlatma sistemleri, mekanik hat, suni karlama sistemi, güvenlik ağı, sahil-park-bahçe-çevre düzenlemeleri, yol yapım-bakım-onarımı ile yol çizgisi-korkuluk yapımı, cadde-sokak-drenaj düzenlemeleri) yapımı amaçlanmaktadır.

EKONOMİK KOD	2023 Bütçe	2023 Harcama (Haziran)	2024 Bütçe	2025 Tahmin	2026 Tahmin
Personel Giderleri					
Sosyal Güvenlik Kurumuna Devlet Primi Giderleri					
Mal ve Hizmet Alım Giderleri					
Faiz Giderleri					
Cari Transferler					
Sermaye Giderleri					
Sermaye Transferleri	5.000.000		48.000.000		
Borç Verme					
<b>BÜTÇE İÇİ TOPLAM KAYNAK</b>	<b>5.000.000</b>		<b>48.000.000</b>		
Döner Sermaye					
Özel Hesap					
Diğer Bütçe Dışı Kaynak					
<b>BÜTÇE DIŞI TOPLAM KAYNAK</b>					
<b>FAALİYET MALİYETİ TOPLAMI</b>	<b>5.000.000</b>		<b>48.000.000</b>		



## FAALİYET MALİYETLERİ TABLOSU

<b>İdare Adı</b>	KÜLTÜR VE TURİZM BAKANLIĞI
<b>Program Adı</b>	TURİZMİN GELİŞTİRİLMESİ
<b>Alt Program Adı</b>	KIŞ TURİZMİ VE TERMAL TURİZM
<b>Alt Program Hedefi</b>	Kış turizmi ve termal turizm sektörünün altyapısı güçlendirilerek gelen ziyaretçi çeşitliliğinin artırılması
<b>Faaliyet Adı</b>	Termal Turizm Altyapı ve Üst Yapı Güçlendirme Hizmetleri

**Açıklama**

Bakanlığımızca çalışmaları yoğun biçimde sürdürülen turizmin çeşitlendirilmesi kapsamında sağlık ve termal turizmi çok önemli bir yer tutmaktadır. Termal merkezlerde özellikle termal su sondajı açılması yönünde yerel yönetimlerden çok sayıda talep gelmektedir. Jeotermal alanların geliştirilebilmesi, potansiyelinin artırılması için termal su sondajlarının açılması hususu da önemli olarak nitelendirilmektedir. Termal merkezlerin geliştirilmesine ilişkin olarak altyapı (elektrik, yol, jeotermal su dağıtım hatları, çevre düzenlemesi vb.) yatırımları açısından belediyeler gerekli maddi kaynak ayıramamaktadır. Belediye mücavir alan sınırları dışındaki termal merkezlerin altyapı ihtiyacı ise daha ağırlıklı olarak hissedilmektedir. Termal odaklı Kültür ve Turizm Koruma ve Gelişim Bölgeleri ve Turizm Merkezlerinin tümünün aynı anda geliştirilmesi maddi imkânlar açısından mümkün görülmemektedir. Bu nedenle, jeotermal potansiyeli yüksek alanlar ile birlikte kamu arazisi nedeniyle yatırımcılara tahsis edilebilecek alanların öncelikli olarak ele alınmasında yarar görülmektedir. Ülke düzeyinde örnek ve modern turizm merkezlerinin oluşturulması ve yatak kapasitesinin artırılması hedeflenmektedir. Bu bağlamda, turizm merkezlerinde ve potansiyel arz eden yörelerde turizm amaçlı çevre düzenlemeleri ile altyapı uygulamaları (trafo, aydınlatma sistemleri, sahil-park-bahçe-çevre düzenlemeleri, yol yapım-bakım-onarımı ile yol çizgisi-korkuluk yapımı, cadde-sokak-drenaj düzenlemeleri, Jeotermal su çıkarılması, depolanması, dağıtım hatları vs.) yapımı amaçlanmaktadır.

EKONOMİK KOD	2023 Bütçe	2023 Harcama (Haziran)	2024 Bütçe	2025 Tahmin	2026 Tahmin
Personel Giderleri					
Sosyal Güvenlik Kurumuna Devlet Primi Giderleri					
Mal ve Hizmet Alım Giderleri					
Faiz Giderleri					
Cari Transferler					
Sermaye Giderleri					
Sermaye Transferleri	35.500.000	7.900.000	48.000.000		
Borç Verme					
<b>BÜTÇE İÇİ TOPLAM KAYNAK</b>	<b>35.500.000</b>	<b>7.900.000</b>	<b>48.000.000</b>		
Döner Sermaye					
Özel Hesap					
Diğer Bütçe Dışı Kaynak					
<b>BÜTÇE DIŞI TOPLAM KAYNAK</b>					
<b>FAALİYET MALİYETİ TOPLAMI</b>	<b>35.500.000</b>	<b>7.900.000</b>	<b>48.000.000</b>		



FAALİYET MALİYETLERİ TABLOSU

İdare Adı  
Program Adı  
Alt Program Adı  
Alt Program Hedefi  
Faaliyet Adı

KÜLTÜR VE TURİZM BAKANLIĞI  
TURİZMİN GELİŞTİRİLMESİ  
TURİZM ALTYAPISININ VE HİZMETLERİNİN GELİŞTİRİLMESİ  
Turizm sektörü güçlendirilerek dünya turizm gelirlerinden alınan payın artırılması  
Turizm Çeşitlendirme, Planlama ve Altyapı Güçlendirme Hizmetleri  
Turizmin Çeşitlendirme, Planlama ve Altyapı Güçlendirme Hizmetleri kapsamında bir dizi alt faaliyetler gerçekleştirilmektedir. Bunlar;  
**Planlama Faaliyeti;**  
2634 sayılı Turizmi Teşvik Kanunu ile birlikte yürürlükte bulunan yasal ve yönetsel yapılanma ile birlikte araştırma, değerlendirme ve planlama süreçleri gündeme gelmiş ve bu Kanun uyarınca ülkemizde turizm sektörünün geliştirilmesi amacıyla;  
-Kültür ve turizm koruma ve gelişim bölgeleri ile turizm merkezlerinin tespiti, geliştirilmesi, düzenlenmesi,  
-Kültür ve turizm koruma ve gelişim bölgelerinde ve turizm merkezlerinde devletin hüküm ve tasarrufu altında bulunan yerlerin kamu yararına korunması veya kamu yararına kullanılması,  
-Bu bölgelerin doğal ve kültürel özelliklerini bozmadan ve turizm işletmelerine zarar vermeden imar planlarının hazırlanması ve bu planlara uygun yapılaşma şartlarının sağlanması yönünde kültür ve turizm koruma ve gelişim bölgeleri ve turizm merkezleri dahilinde diğer kamu kurum ve kuruluşlarından alınan bilgi, belge ve görüşler dikkate alınarak Bakanlığımızca alt ve üst ölçek planlama çalışmaları yürütülmektedir. Turizm sektörünü geliştirecek ve uygulanabilirlik konusunda dinamik bir işleyişe kavuşturacak tedbirlerin alınması konusunda yeni açılımlar geliştirilmesi yönünde etüt, proje ve planlama çalışmalarının yerine getirilmesi çalışmaları devam etmektedir.  
**Denetim ve Belgelendirme Faaliyeti;**  
Turizm Yatırım ve İşletmesi Belgesi taleplerini incelemek, denetimlerini yapmak, belgelendirme, değerlendirme ve izleme işlemlerini yürütmek, seyahat acentaları ve Türkiye Seyahat Acentaları Birliği'nin denetimlerini yapmaya ilişkin iş ve işlemler Bakanlığımız Yatırım ve İşletmeler Genel Müdürlüğüne yürütülmektedir.  
**Araştırma Faaliyeti;**  
Türkiye İstatistik Kurumu, T.C. Merkez Bankası ve Kültür ve Turizm Bakanlığı arasında 2001, 2002 ve 2003 yıllarında yapılan protokol çerçevesinde; yabancı ziyaretçi araştırması ortaklaşa olarak 2001 yılından itibaren yapılmaktadır. Bu çalışmalar ile dış turizm gelirlerinin alt sektörler bazında tespit edilmesi, yabancı ziyaretçiler talep profilinin tespiti ve ülkemiz bavul ticareti hacminin belirlenmesini teminen ilgili kurumlarla koordineli olarak yapılacak olan yabancı ziyaretçiler araştırması (çıkış yapan ziyaretçiler anketi ve giriş yapan vatandaş anketi) ile dış turizm talep verilerinin analizi ile iç turizm gelirlerinin alt sektörler bazında elde edilmesine yönelik iç turizm anketi (Hane Halkı Araştırması) iç turizm talep verilerinin analizi yapılarak, her iki çalışmanın sonuçları birleştirilerek talep yönünden turizm muhasebesi oluşturulmaktadır.  
**Altyapı Güçlendirme Faaliyeti;**  
Bilindiği üzere, 10/7/2018 tarihli ve 30474 sayılı Resmî Gazete'de yayımlanarak yürürlüğe giren 1 Sayılı Cumhurbaşkanlığı Teşkilatı Hakkında Cumhurbaşkanlığı Kararnamesi'nin Bakanlığımız yetki, görev ve teşkilatına ilişkin hükümlerin yer aldığı Onuncu Bölümünün Yatırım ve İşletmeler Genel Müdürlüğü'nün yetki ve görevlerinin sayıldığı 285 inci maddesinin (f) bendinde; "Kültür ve turizm sektöründe yatırım yapan kamu kurum ve kuruluşları ile özel sektörün altyapı ve üstyapı yatırımlarını, sektörün tespit edilen öncelik ve ihtiyaçlarına göre yönlendirmek, yıllık yatırım programlarını hazırlamak, gerekli görülenlerin uygulamalarını yapmak veya yaptırmak" hükmü yer almaktadır. Bu kapsamda Bakanlığımız 2023 Yılı Yatırım Programında Kanalizasyon Sektöründe yer alan "Atıksu Arıtma Tesisleri ve Bağlantılı Altyapılar" projesinde sektörün tespit edilen öncelik ve ihtiyaçlarına göre belirlenen yol, içme suyu, kanalizasyon, atık su arıtma tesisi konulu projeler ya doğrudan Bakanlık tarafından ya da Bakanlığımız 2019/1 Genelgesi kapsamında yıl öncesi veya yıl içerisinde mahalli idarelerden gelen projelere destek talepleri, bütçe imkânları ve makam talimatları doğrultusunda sonuçlandırılmaktadır.

Açıklama

EKONOMİK KOD	2023 Bütçe	2023 Harcama (Haziran)	2024 Bütçe	2025 Tahmin	2026 Tahmin
Personel Giderleri	136.315.000	66.907.225	416.005.000	516.628.000	595.051.000
Sosyal Güvenlik Kurumuna Devlet Primi Giderleri	22.670.000	11.144.250	50.191.000	62.387.000	71.841.000
Mal ve Hizmet Alım Giderleri	9.517.000	3.728.235	20.937.000	25.773.000	29.223.000
Faiz Giderleri					
Cari Transferler	3.009.000		5.469.000	6.732.000	7.633.000
Sermaye Giderleri	253.600.000	23.445.201	256.000.000	317.511.000	360.527.000
Sermaye Transferleri	6.000.000	797.482	11.001.000	131.715.000	149.340.000
Borç Verme					
<b>BÜTÇE İÇİ TOPLAM KAYNAK</b>	<b>431.111.000</b>	<b>106.022.393</b>	<b>759.603.000</b>	<b>1.060.746.000</b>	<b>1.213.615.000</b>
Döner Sermaye					
Özel Hesap					
Diğer Bütçe Dışı Kaynak					
<b>BÜTÇE DIŞI TOPLAM KAYNAK</b>					
<b>FAALİYET MALİYETİ TOPLAMI</b>	<b>431.111.000</b>	<b>106.022.393</b>	<b>759.603.000</b>	<b>1.060.746.000</b>	<b>1.213.615.000</b>





## FAALİYET MALİYETLERİ TABLOSU

İdare Adı	KÜLTÜR VE TURİZM BAKANLIĞI
Program Adı	TURİZMİN GELİŞTİRİLMESİ
Alt Program Adı	TURİZMDE TANITIM VE MARKALAŞMA
Alt Program Hedefi	Turizm sektöründe rekabet gücü ve marka değerinin artırılması
Faaliyet Adı	Tanıtım ve Markalaşma Hizmetleri

## Açıklama

Tanıtma Genel Müdürlüğünün faaliyetleriyle; ülkemizin turizm hedeflerini gerçekleştirmek üzere dünyanın en fazla turizm geliri elde eden ülkelerden biri olmasını sağlamak amacıyla ülkemizin tanıtımının dünyanın en çok izlenen TV kanallarında yapılmaya, reklam görsellerimiz ve editöryal metinlerle dünyanın en prestijli yayınlarında yer almaya devam edilecektir. Ayrıca tur operatörleri ve seyahat acenteleri ile yaptığımız tanıtım iş birliğinin yanı sıra başta Türk Hava Yolları olmak üzere dünyanın en önemli havayolları ile İstanbul ve ülkemizin diğer destinasyonlarına uçmalarını sağlayacak reklam iş birlikleri geliştirmeye devam edilecektir. Ayrıca, 2023 yılında da sürdürdüğümüz dijital reklamlarımız Facebook, Instagram, YouTube, Twitter, Google, Search, AppGDN gibi global platformların yanı sıra, Çin ve Rusya'daki yerel mecralarında 2024 yılında devam edecektir. Araştırma ve Eğitim Genel Müdürlüğü; turizm sektöründe hizmet veren konaklama ve yeme-içme tesislerinde çalışmakta olan personelin niteliğini ve hizmet kalitesini artırmak amacı ile İşbaşı Eğitim Kursları (Ön Büro, Kat Hizmetleri, Yiyecek ve İçecek Servisi, Yiyecek Üretimi, Yöneticileri Eğitici Olarak Yetiştirme Programı, Ev Pansiyonculuğu Eğitimi Kursu) ile Kişisel Gelişim Seminerleri düzenlenmektedir.

EKONOMİK KOD	2023 Bütçe	2023 Harcama (Haziran)	2024 Bütçe	2025 Tahmin	2026 Tahmin
Personel Giderleri	158.164.000	82.251.622	424.451.000	527.373.000	607.355.000
Sosyal Güvenlik Kurumuna Devlet Primi Giderleri	13.265.000	7.629.646	28.021.000	34.844.000	40.121.000
Mal ve Hizmet Alım Giderleri	139.905.000	22.971.525	226.717.000	279.120.000	316.543.000
Faiz Giderleri					
Cari Transferler	961.000		3.266.000	4.020.000	4.558.000
Sermaye Giderleri	3.750.000		13.330.000	16.170.000	16.890.000
Sermaye Transferleri					
Borç Verme					
<b>BÜTÇE İÇİ TOPLAM KAYNAK</b>	<b>316.045.000</b>	<b>112.852.794</b>	<b>695.785.000</b>	<b>861.527.000</b>	<b>985.467.000</b>
Döner Sermaye					
Özel Hesap					
Diğer Bütçe Dışı Kaynak					
<b>BÜTÇE DIŞI TOPLAM KAYNAK</b>					
<b>FAALİYET MALİYETİ TOPLAMI</b>	<b>316.045.000</b>	<b>112.852.794</b>	<b>695.785.000</b>	<b>861.527.000</b>	<b>985.467.000</b>



FAALİYET MALİYETLERİ TABLOSU

<b>İdare Adı</b>	KÜLTÜR VE TURİZM BAKANLIĞI
<b>Program Adı</b>	TURİZMİN GELİŞTİRİLMESİ
<b>Alt Program Adı</b>	TURİZMDE TANITIM VE MARKALAŞMA
<b>Alt Program Hedefi</b>	Turizm sektöründe rekabet gücü ve marka değerinin artırılması
<b>Faaliyet Adı</b>	Türkiye Turizm Tanıtım ve Geliştirme Ajansı Faaliyetleri
<b>Açıklama</b>	Tanıtma Genel Müdürlüğü koordinasyonunda Türkiye Turizm Tanıtım ve Geliştirme Ajansı tarafından ülkemizin sanatını, kültürünü, tarihini ve turizm zenginliklerini yurt içinde ve yurt dışında tanıtmak, paydaşlarla yürütülen tanıtım faaliyetlerini desteklemek, turizmin 12 aya yayılarak ülkemizin turizm pazarından aldığı payı artırmak amacıyla görevlerini yürütmektedir. Sayılan bu temel görevler; reklam, fuar, ağırlama, destek, özel proje ve halkla ilişkiler faaliyetleri ile gerçekleştirilmekte ve bu faaliyetler yürütülürken kamu ve özel sektör iş birliği anlayışıyla hareket edilmektedir.

EKONOMİK KOD	2023 Bütçe	2023 Harcama (Haziran)	2024 Bütçe	2025 Tahmin	2026 Tahmin
Personel Giderleri					
Sosyal Güvenlik Kurumuna Devlet Primi Giderleri					
Mal ve Hizmet Alım Giderleri					
Faiz Giderleri					
Cari Transferler	418.000.000	918.000.000	759.742.000	935.220.000	1.060.366.000
Sermaye Giderleri					
Sermaye Transferleri					
Borç Verme					
<b>BÜTÇE İÇİ TOPLAM KAYNAK</b>	<b>418.000.000</b>	<b>918.000.000</b>	<b>759.742.000</b>	<b>935.220.000</b>	<b>1.060.366.000</b>
Döner Sermaye					
Özel Hesap					
Diğer Bütçe Dışı Kaynak					
<b>BÜTÇE DIŞI TOPLAM KAYNAK</b>					
<b>FAALİYET MALİYETİ TOPLAMI</b>	<b>418.000.000</b>	<b>918.000.000</b>	<b>759.742.000</b>	<b>935.220.000</b>	<b>1.060.366.000</b>



## FAALİYET MALİYETLERİ TABLOSU

**İdare Adı** KÜLTÜR VE TURİZM BAKANLIĞI  
**Program Adı** YÖNETİM VE DESTEK PROGRAMI  
**Alt Program Adı** TEFTİŞ, DENETİM VE DANIŞMANLIK HİZMETLERİ  
**Alt Program Hedefi**  
**Faaliyet Adı** Hukuki Danışmanlık ve Muhakemat Hizmetleri

**Açıklama**

Hukuki Danışmanlık ve Muhakemat Hizmetleri: İdarelerin taraf olduğu adli ve idari davalarda, iç ve dış tahkim yargılamasında, icra işlemlerinde ve yargıya intikal eden diğer her türlü hukuki uyuşmazlıklarda temsil edilmesi; idarelerce hizmet satın alma yoluyla temsil ettirilecek dava ve icra takipleri ve tahkim ile ilgili işlemlerin koordine edilmesi, izlenmesi ve denetlenmesi; idare hizmetlerine ilişkin mevzuat, sözleşme, şartname ve uyuşmazlıklar ile ilgili hukuki mütalaa bildirilmesi; idarenin amaçlarının daha iyi gerçekleştirilmesi, mevzuata, plan ve programa uygun çalışmalarının temin edilmesi amacıyla gerekli hukuki tekliflerin hazırlanması gibi iş, işlem ve süreçlere yönelik giderleri bu faaliyet altında izlenecektir.

EKONOMİK KOD	2023 Bütçe	2023 Harcama (Haziran)	2024 Bütçe	2025 Tahmin	2026 Tahmin
Personel Giderleri	11.354.000	4.910.741	35.363.000	43.924.000	50.591.000
Sosyal Güvenlik Kurumuna Devlet Primi Giderleri	1.099.000	957.796	2.436.000	3.028.000	3.487.000
Mal ve Hizmet Alım Giderleri	3.536.000	1.333.406	6.424.000	7.907.000	8.967.000
Faiz Giderleri					
Cari Transferler					
Sermaye Giderleri					
Sermaye Transferleri					
Borç Verme					
<b>BÜTÇE İÇİ TOPLAM KAYNAK</b>	<b>15.989.000</b>	<b>7.201.942</b>	<b>44.223.000</b>	<b>54.859.000</b>	<b>63.045.000</b>
Döner Sermaye					
Özel Hesap					
Diğer Bütçe Dışı Kaynak					
<b>BÜTÇE DIŞI TOPLAM KAYNAK</b>					
<b>FAALİYET MALİYETİ TOPLAMI</b>	<b>15.989.000</b>	<b>7.201.942</b>	<b>44.223.000</b>	<b>54.859.000</b>	<b>63.045.000</b>



FAALİYET MALİYETLERİ TABLOSU

**İdare Adı** KÜLTÜR VE TURİZM BAKANLIĞI  
**Program Adı** YÖNETİM VE DESTEK PROGRAMI  
**Alt Program Adı** TEFTİŞ, DENETİM VE DANIŞMANLIK HİZMETLERİ  
**Alt Program Hedefi**  
**Faaliyet Adı** İç Denetim

**Açıklama**

İç Denetim: İdarelerin yönetim ve kontrol yapılarının risk analizleri doğrultusunda değerlendirilmesi, kaynakların etkili, ekonomik ve verimli kullanılıp kullanılmadığı hususunda incelemeler yapılması ve önerilerde bulunulması, harcamaların ve mali işlemlerin mevzuat ve üst politika belgelerine uygunluğu ile mali yönetim ve kontrol süreçlerinin denetlenmesi ve raporlanması gibi iş, işlem ve süreçlere yönelik giderleri bu faaliyet altında izlenecektir.

EKONOMİK KOD	2023 Bütçe	2023 Harcama (Haziran)	2024 Bütçe	2025 Tahmin	2026 Tahmin
Personel Giderleri	5.410.000	3.262.879	16.772.000	20.813.000	23.978.000
Sosyal Güvenlik Kurumuna Devlet Primi Giderleri	807.000	501.583	1.788.000	2.219.000	2.556.000
Mal ve Hizmet Alım Giderleri	263.000	5.880	477.000	585.000	660.000
Faiz Giderleri					
Cari Transferler					
Sermaye Giderleri	200.000	60.102	220.000	250.000	300.000
Sermaye Transferleri					
Borç Verme					
<b>BÜTÇE İÇİ TOPLAM KAYNAK</b>	<b>6.680.000</b>	<b>3.830.444</b>	<b>19.257.000</b>	<b>23.867.000</b>	<b>27.494.000</b>
Döner Sermaye					
Özel Hesap					
Diğer Bütçe Dışı Kaynak					
<b>BÜTÇE DIŞI TOPLAM KAYNAK</b>					
<b>FAALİYET MALİYETİ TOPLAMI</b>	<b>6.680.000</b>	<b>3.830.444</b>	<b>19.257.000</b>	<b>23.867.000</b>	<b>27.494.000</b>



## FAALİYET MALİYETLERİ TABLOSU

İdare Adı	KÜLTÜR VE TURİZM BAKANLIĞI
Program Adı	YÖNETİM VE DESTEK PROGRAMI
Alt Program Adı	TEFTİŞ, DENETİM VE DANIŞMANLIK HİZMETLERİ
Alt Program Hedefi	
Faaliyet Adı	Kamuoyu İlişkilerinin Yürütülmesi
Açıklama	Kamuoyu İlişkilerinin Yürütülmesi: İdarelerin basın ve halkla ilişkiler faaliyetlerinin planlanması ve yürütülmesi; 4982 sayılı Bilgi Edinme Hakkı Kanununa göre yapılacak bilgi edinme başvurularını etkin, süratli ve doğru bir şekilde sonuçlandırılması amacıyla gerekli tedbirlerin alınması gibi iş, işlem ve süreçlere yönelik giderleri bu faaliyet altında izlenecektir.

EKONOMİK KOD	2023 Bütçe	2023 Harcama (Haziran)	2024 Bütçe	2025 Tahmin	2026 Tahmin
Personel Giderleri	11.079.000	1.473.346	42.193.000	52.409.000	60.359.000
Sosyal Güvenlik Kurumuna Devlet Primi Giderleri	2.965.000	321.554	6.384.000	7.934.000	9.138.000
Mal ve Hizmet Alım Giderleri	1.178.000	334.285	2.140.000	2.635.000	2.987.000
Faiz Giderleri					
Cari Transferler					
Sermaye Giderleri					
Sermaye Transferleri					
Borç Verme					
<b>BÜTÇE İÇİ TOPLAM KAYNAK</b>	<b>15.222.000</b>	<b>2.129.185</b>	<b>50.717.000</b>	<b>62.978.000</b>	<b>72.484.000</b>
Döner Sermaye					
Özel Hesap					
Diğer Bütçe Dışı Kaynak					
<b>BÜTÇE DIŞI TOPLAM KAYNAK</b>					
<b>FAALİYET MALİYETİ TOPLAMI</b>	<b>15.222.000</b>	<b>2.129.185</b>	<b>50.717.000</b>	<b>62.978.000</b>	<b>72.484.000</b>



FAALİYET MALİYETLERİ TABLOSU

<b>İdare Adı</b>	KÜLTÜR VE TURİZM BAKANLIĞI
<b>Program Adı</b>	YÖNETİM VE DESTEK PROGRAMI
<b>Alt Program Adı</b>	TEFTİŞ, DENETİM VE DANIŞMANLIK HİZMETLERİ
<b>Alt Program Hedefi</b>	
<b>Faaliyet Adı</b>	Teftiş, İnceleme ve Soruşturma
<b>Açıklama</b>	Teftiş, İnceleme ve Soruşturma: İdarelerin her türlü faaliyet ve işlemleriyle ilgili teftiş, inceleme, soruşturma işlemlerinin yürütülmesi; idare amaçlarının ve görevlerinin daha iyi gerçekleştirilmesi; idarelerin mevzuat, plan ve programlara uygun çalışmasının temin edilmesi amacıyla gerekli tekliflerin hazırlanması ve üst yönetime sunulması gibi iş, işlem ve süreçlere yönelik giderleri bu faaliyet altında izlenecektir.

EKONOMİK KOD	2023 Bütçe	2023 Harcama (Haziran)	2024 Bütçe	2025 Tahmin	2026 Tahmin
Personel Giderleri	32.750.000	18.145.699	100.962.000	125.287.000	144.331.000
Sosyal Güvenlik Kurumuna Devlet Primi Giderleri	6.921.000	2.480.828	15.339.000	19.034.000	21.928.000
Mal ve Hizmet Alım Giderleri	2.282.000	694.529	4.857.000	5.979.000	6.778.000
Faiz Giderleri					
Cari Transferler					
Sermaye Giderleri					
Sermaye Transferleri					
Borç Verme					
<b>BÜTÇE İÇİ TOPLAM KAYNAK</b>	<b>41.953.000</b>	<b>21.321.056</b>	<b>121.158.000</b>	<b>150.300.000</b>	<b>173.037.000</b>
Döner Sermaye					
Özel Hesap					
Diğer Bütçe Dışı Kaynak					
<b>BÜTÇE DIŞI TOPLAM KAYNAK</b>					
<b>FAALİYET MALİYETİ TOPLAMI</b>	<b>41.953.000</b>	<b>21.321.056</b>	<b>121.158.000</b>	<b>150.300.000</b>	<b>173.037.000</b>



## FAALİYET MALİYETLERİ TABLOSU

İdare Adı	KÜLTÜR VE TURİZM BAKANLIĞI
Program Adı	YÖNETİM VE DESTEK PROGRAMI
Alt Program Adı	ÜST YÖNETİM, İDARİ VE MALİ HİZMETLER
Alt Program Hedefi	
Faaliyet Adı	Bilgi Teknolojilerine Yönelik Faaliyetler
Açıklama	Bilgi Teknolojilerine Yönelik Faaliyetler: İdarelerin bilgi işlem sistemlerinin işletilmesi ve geliştirilmesi ile teknolojik kapasitelerinin artırılmasına yönelik iş, işlem ve süreçlere ilişkin giderleri bu faaliyet altında izlenecektir.

EKONOMİK KOD	2023 Bütçe	2023 Harcama (Haziran)	2024 Bütçe	2025 Tahmin	2026 Tahmin
Personel Giderleri	15.204.000	6.842.228	39.309.000	48.782.000	56.197.000
Sosyal Güvenlik Kurumuna Devlet Primi Giderleri	2.636.000	1.066.846	5.014.000	6.221.000	7.167.000
Mal ve Hizmet Alım Giderleri	58.558.000	6.741.039	101.461.000	124.896.000	141.610.000
Faiz Giderleri					
Cari Transferler					
Sermaye Giderleri	109.500.000	11.907.046	270.000.000	27.398.000	31.981.000
Sermaye Transferleri					
Borç Verme					
<b>BÜTÇE İÇİ TOPLAM KAYNAK</b>	<b>185.898.000</b>	<b>26.557.159</b>	<b>415.784.000</b>	<b>207.297.000</b>	<b>236.955.000</b>
Döner Sermaye					
Özel Hesap					
Diğer Bütçe Dışı Kaynak					
<b>BÜTÇE DIŞI TOPLAM KAYNAK</b>					
<b>FAALİYET MALİYETİ TOPLAMI</b>	<b>185.898.000</b>	<b>26.557.159</b>	<b>415.784.000</b>	<b>207.297.000</b>	<b>236.955.000</b>





FAALİYET MALİYETLERİ TABLOSU

İdare Adı	KÜLTÜR VE TURİZM BAKANLIĞI
Program Adı	YÖNETİM VE DESTEK PROGRAMI
Alt Program Adı	ÜST YÖNETİM, İDARİ VE MALİ HİZMETLER
Alt Program Hedefi	
Faaliyet Adı	Diğer Destek Hizmetleri
Açıklama	Diğer Destek Hizmetleri: İdarelerin tüm programlarına hizmet etmekle birlikte yukarıda yer alan faaliyetler kapsamına girmeyen diğer destek hizmeti niteliğindeki iş, işlem ve süreçlere yönelik giderleri bu faaliyet altında izlenecektir.

EKONOMİK KOD	2023 Bütçe	2023 Harcama (Haziran)	2024 Bütçe	2025 Tahmin	2026 Tahmin
Personel Giderleri	642.077.000	307.451.106	1.941.107.000	2.416.392.000	2.782.152.000
Sosyal Güvenlik Kurumuna Devlet Primi Giderleri	103.737.000	55.264.362	224.011.000	279.052.000	321.171.000
Mal ve Hizmet Alım Giderleri	32.417.000	13.103.612	61.469.000	75.671.000	85.799.000
Faiz Giderleri					
Cari Transferler					
Sermaye Giderleri	7.000.000	407.893	9.800.000	12.000.000	16.200.000
Sermaye Transferleri					
Borç Verme					
<b>BÜTÇE İÇİ TOPLAM KAYNAK</b>	<b>785.231.000</b>	<b>376.226.974</b>	<b>2.236.387.000</b>	<b>2.783.115.000</b>	<b>3.205.322.000</b>
Döner Sermaye					
Özel Hesap					
Diğer Bütçe Dışı Kaynak					
<b>BÜTÇE DIŞI TOPLAM KAYNAK</b>					
<b>FAALİYET MALİYETİ TOPLAMI</b>	<b>785.231.000</b>	<b>376.226.974</b>	<b>2.236.387.000</b>	<b>2.783.115.000</b>	<b>3.205.322.000</b>



## FAALİYET MALİYETLERİ TABLOSU

**İdare Adı** KÜLTÜR VE TURİZM BAKANLIĞI  
**Program Adı** YÖNETİM VE DESTEK PROGRAMI  
**Alt Program Adı** ÜST YÖNETİM, İDARİ VE MALİ HİZMETLER  
**Alt Program Hedefi**  
**Faaliyet Adı** Genel Destek Hizmetleri

**Açıklama**

Genel Destek Hizmetleri: İdarelerin tüm programlarına hizmet eder nitelikte olan temizlik, güvenlik, aydınlatma, ısıtma, onarım, taşıma ve benzeri mal ve hizmetlerin temini; fiziki çalışma ortamlarının düzenlenmesi, genel evrak ve arşiv hizmetlerinin yürütülmesi, sivil savunma ve seferberlik hizmetlerinin planlanması ve yürütülmesi gibi iş, işlem ve süreçlere yönelik giderleri bu faaliyet altında izlenecektir.

EKONOMİK KOD	2023 Bütçe	2023 Harcama (Haziran)	2024 Bütçe	2025 Tahmin	2026 Tahmin
Personel Giderleri	78.480.000	80.206.049	215.417.000	269.950.000	310.319.000
Sosyal Güvenlik Kurumuna Devlet Primi Giderleri	22.477.000	17.766.707	49.830.000	62.576.000	71.880.000
Mal ve Hizmet Alım Giderleri	88.660.000	50.290.144	174.069.000	214.269.000	242.945.000
Faiz Giderleri					
Cari Transferler	18.356.000	7.427.766	31.442.000	38.704.000	43.883.000
Sermaye Giderleri	5.600.000	4.331.300	22.058.000	22.058.000	22.058.000
Sermaye Transferleri					
Borç Verme					
<b>BÜTÇE İÇİ TOPLAM KAYNAK</b>	<b>213.573.000</b>	<b>160.021.965</b>	<b>492.816.000</b>	<b>607.557.000</b>	<b>691.085.000</b>
Döner Sermaye					
Özel Hesap					
Diğer Bütçe Dışı Kaynak					
<b>BÜTÇE DIŞI TOPLAM KAYNAK</b>					
<b>FAALİYET MALİYETİ TOPLAMI</b>	<b>213.573.000</b>	<b>160.021.965</b>	<b>492.816.000</b>	<b>607.557.000</b>	<b>691.085.000</b>



FAALİYET MALİYETLERİ TABLOSU

**İdare Adı** KÜLTÜR VE TURİZM BAKANLIĞI  
**Program Adı** YÖNETİM VE DESTEK PROGRAMI  
**Alt Program Adı** ÜST YÖNETİM, İDARİ VE MALİ HİZMETLER  
**Alt Program Hedefi**  
**Faaliyet Adı** İnsan Kaynakları Yönetimine İlişkin Faaliyetler

**Açıklama**

İnsan Kaynakları Yönetimine İlişkin Faaliyetler: İdarelerin personel planlamasının yapılması; personel atama, nakil, terfi, emeklilik ve benzeri özlük işlemlerinin yürütülmesi; insan kaynağı kapasitesinin artırılmasına yönelik eğitimlerin planlanması ve düzenlenmesi gibi iş, işlem ve süreçlere yönelik giderleri bu faaliyet altında izlenecektir.

EKONOMİK KOD	2023 Bütçe	2023 Harcama (Haziran)	2024 Bütçe	2025 Tahmin	2026 Tahmin
Personel Giderleri	20.173.000	12.461.644	65.547.000	81.425.000	93.779.000
Sosyal Güvenlik Kurumuna Devlet Primi Giderleri	4.886.000	2.566.649	10.699.000	13.295.000	15.311.000
Mal ve Hizmet Alım Giderleri	1.003.000	188.809	1.824.000	2.245.000	2.545.000
Faiz Giderleri					
Cari Transferler					
Sermaye Giderleri					
Sermaye Transferleri					
Borç Verme					
<b>BÜTÇE İÇİ TOPLAM KAYNAK</b>	<b>26.062.000</b>	<b>15.217.101</b>	<b>78.070.000</b>	<b>96.965.000</b>	<b>111.635.000</b>
Döner Sermaye					
Özel Hesap					
Diğer Bütçe Dışı Kaynak					
<b>BÜTÇE DIŞI TOPLAM KAYNAK</b>					
<b>FAALİYET MALİYETİ TOPLAMI</b>	<b>26.062.000</b>	<b>15.217.101</b>	<b>78.070.000</b>	<b>96.965.000</b>	<b>111.635.000</b>



## FAALİYET MALİYETLERİ TABLOSU

İdare Adı	KÜLTÜR VE TURİZM BAKANLIĞI
Program Adı	YÖNETİM VE DESTEK PROGRAMI
Alt Program Adı	ÜST YÖNETİM, İDARİ VE MALİ HİZMETLER
Alt Program Hedefi	
Faaliyet Adı	Özel Kalem Hizmetleri

## Açıklama

Özel Kalem Hizmetleri: Üst yönetimin çalışma programının düzenlenmesi ile resmi ve özel yazışmalar, protokol, tören, ziyaret, davet, karşılama, ağırlama gibi hizmetlerin yürütülmesi amacıyla gerçekleştirilen iş, işlem ve süreçlere yönelik giderler bu faaliyet altında izlenecektir.

EKONOMİK KOD	2023 Bütçe	2023 Harcama (Haziran)	2024 Bütçe	2025 Tahmin	2026 Tahmin
Personel Giderleri	26.489.000	8.266.939	79.625.000	98.889.000	113.897.000
Sosyal Güvenlik Kurumuna Devlet Primi Giderleri	3.557.000	841.066	7.861.000	9.765.000	11.247.000
Mal ve Hizmet Alım Giderleri	3.947.000	2.039.253	8.981.000	11.059.000	12.550.000
Faiz Giderleri					
Cari Transferler					
Sermaye Giderleri	200.000		220.000	250.000	300.000
Sermaye Transferleri					
Borç Verme					
<b>BÜTÇE İÇİ TOPLAM KAYNAK</b>	<b>34.193.000</b>	<b>11.147.257</b>	<b>96.687.000</b>	<b>119.963.000</b>	<b>137.994.000</b>
Döner Sermaye					
Özel Hesap					
Diğer Bütçe Dışı Kaynak					
<b>BÜTÇE DIŞI TOPLAM KAYNAK</b>					
<b>FAALİYET MALİYETİ TOPLAMI</b>	<b>34.193.000</b>	<b>11.147.257</b>	<b>96.687.000</b>	<b>119.963.000</b>	<b>137.994.000</b>



FAALİYET MALİYETLERİ TABLOSU

İdare Adı	KÜLTÜR VE TURİZM BAKANLIĞI
Program Adı	YÖNETİM VE DESTEK PROGRAMI
Alt Program Adı	ÜST YÖNETİM, İDARİ VE MALİ HİZMETLER
Alt Program Hedefi	
Faaliyet Adı	Strateji Geliştirme ve Mali Hizmetler
Açıklama	Strateji Geliştirme ve Mali Hizmetler: İdareler tarafından yürütülen ve idarelerin tüm programlarına hizmet eder nitelikte olan mali yönetim ve kontrole ilişkin iş, işlem ve süreçlere yönelik giderler bu faaliyet altında izlenecektir.

EKONOMİK KOD	2023 Bütçe	2023 Harcama (Haziran)	2024 Bütçe	2025 Tahmin	2026 Tahmin
Personel Giderleri	28.038.000	12.569.544	84.655.000	105.123.000	121.081.000
Sosyal Güvenlik Kurumuna Devlet Primi Giderleri	4.885.000	2.361.771	10.741.000	13.342.000	15.365.000
Mal ve Hizmet Alım Giderleri	2.505.000	56.147	3.572.000	4.397.000	4.986.000
Faiz Giderleri					
Cari Transferler					
Sermaye Giderleri	100.000		500.000	500.000	500.000
Sermaye Transferleri					
Borç Verme					
<b>BÜTÇE İÇİ TOPLAM KAYNAK</b>	<b>35.528.000</b>	<b>14.987.462</b>	<b>99.468.000</b>	<b>123.362.000</b>	<b>141.932.000</b>
Döner Sermaye					
Özel Hesap					
Diğer Bütçe Dışı Kaynak					
<b>BÜTÇE DIŞI TOPLAM KAYNAK</b>					
<b>FAALİYET MALİYETİ TOPLAMI</b>	<b>35.528.000</b>	<b>14.987.462</b>	<b>99.468.000</b>	<b>123.362.000</b>	<b>141.932.000</b>



## FAALİYET MALİYETLERİ TABLOSU

İdare Adı KÜLTÜR VE TURİZM BAKANLIĞI  
Program Adı PROGRAM DIŞI GİDERLER  
Alt Program Adı HAZİNE YARDIMLARI  
Alt Program Hedefi  
Faaliyet Adı Atatürk Araştırma Merkezine Hazine Yardımı  
Açıklama

EKONOMİK KOD	2023 Bütçe	2023 Harcama (Haziran)	2024 Bütçe	2025 Tahmin	2026 Tahmin
Personel Giderleri					
Sosyal Güvenlik Kurumuna Devlet Primi Giderleri					
Mal ve Hizmet Alım Giderleri					
Faiz Giderleri					
Cari Transferler	21.466.000	8.883.000	49.109.000	60.773.000	69.629.000
Sermaye Giderleri					
Sermaye Transferleri	2.500.000	250.000	10.000.000	12.309.000	13.956.000
Borç Verme					
<b>BÜTÇE İÇİ TOPLAM KAYNAK</b>	<b>23.966.000</b>	<b>9.133.000</b>	<b>59.109.000</b>	<b>73.082.000</b>	<b>83.585.000</b>
Döner Sermaye					
Özel Hesap					
Diğer Bütçe Dışı Kaynak					
<b>BÜTÇE DIŞI TOPLAM KAYNAK</b>					
<b>FAALİYET MALİYETİ TOPLAMI</b>	<b>23.966.000</b>	<b>9.133.000</b>	<b>59.109.000</b>	<b>73.082.000</b>	<b>83.585.000</b>



FAALİYET MALİYETLERİ TABLOSU

İdare Adı KÜLTÜR VE TURİZM BAKANLIĞI  
Program Adı PROGRAM DIŞI GİDERLER  
Alt Program Adı HAZİNE YARDIMLARI  
Alt Program Hedefi  
Faaliyet Adı Atatürk Kültür Merkezine Hazine Yardımı  
Açıklama

EKONOMİK KOD	2023 Bütçe	2023 Harcama (Haziran)	2024 Bütçe	2025 Tahmin	2026 Tahmin
Personel Giderleri					
Sosyal Güvenlik Kurumuna Devlet Primi Giderleri					
Mal ve Hizmet Alım Giderleri					
Faiz Giderleri					
Cari Transferler	22.146.000	7.106.150	51.147.000	63.279.000	72.464.000
Sermaye Giderleri					
Sermaye Transferleri	5.000.000	1.435.000	14.000.000	17.233.000	19.539.000
Borç Verme					
<b>BÜTÇE İÇİ TOPLAM KAYNAK</b>	<b>27.146.000</b>	<b>8.541.150</b>	<b>65.147.000</b>	<b>80.512.000</b>	<b>92.003.000</b>
Döner Sermaye					
Özel Hesap					
Diğer Bütçe Dışı Kaynak					
<b>BÜTÇE DIŞI TOPLAM KAYNAK</b>					
<b>FAALİYET MALİYETİ TOPLAMI</b>	<b>27.146.000</b>	<b>8.541.150</b>	<b>65.147.000</b>	<b>80.512.000</b>	<b>92.003.000</b>





## FAALİYET MALİYETLERİ TABLOSU

İdare Adı	KÜLTÜR VE TURİZM BAKANLIĞI
Program Adı	PROGRAM DIŞI GİDERLER
Alt Program Adı	HAZİNE YARDIMLARI
Alt Program Hedefi	
Faaliyet Adı	Atatürk Kültür, Dil ve Tarih Yüksek Kurumuna Hazine Yardımı
Açıklama	

EKONOMİK KOD	2023 Bütçe	2023 Harcama (Haziran)	2024 Bütçe	2025 Tahmin	2026 Tahmin
Personel Giderleri					
Sosyal Güvenlik Kurumuna Devlet Primi Giderleri					
Mal ve Hizmet Alım Giderleri					
Faiz Giderleri					
Cari Transferler	48.509.000	25.718.750	108.033.000	134.297.000	153.949.000
Sermaye Giderleri					
Sermaye Transferleri	2.000.000	294.000	10.700.000	13.171.000	14.933.000
Borç Verme					
<b>BÜTÇE İÇİ TOPLAM KAYNAK</b>	<b>50.509.000</b>	<b>26.012.750</b>	<b>118.733.000</b>	<b>147.468.000</b>	<b>168.882.000</b>
Döner Sermaye					
Özel Hesap					
Diğer Bütçe Dışı Kaynak					
<b>BÜTÇE DIŞI TOPLAM KAYNAK</b>					
<b>FAALİYET MALİYETİ TOPLAMI</b>	<b>50.509.000</b>	<b>26.012.750</b>	<b>118.733.000</b>	<b>147.468.000</b>	<b>168.882.000</b>



FAALİYET MALİYETLERİ TABLOSU

İdare Adı KÜLTÜR VE TURİZM BAKANLIĞI  
Program Adı PROGRAM DIŞI GİDERLER  
Alt Program Adı HAZİNE YARDIMLARI  
Alt Program Hedefi  
Faaliyet Adı Devlet Opera ve Balesi Genel Müdürlüğüne Hazine Yardımı  
Açıklama

EKONOMİK KOD	2023 Bütçe	2023 Harcama (Haziran)	2024 Bütçe	2025 Tahmin	2026 Tahmin
Personel Giderleri					
Sosyal Güvenlik Kurumuna Devlet Primi Giderleri					
Mal ve Hizmet Alım Giderleri					
Faiz Giderleri					
Cari Transferler	1.073.895.000	634.413.000	2.560.053.000	3.178.758.000	3.656.480.000
Sermaye Giderleri					
Sermaye Transferleri	28.000.000	6.118.000	70.000.000	86.167.000	97.698.000
Borç Verme					
<b>BÜTÇE İÇİ TOPLAM KAYNAK</b>	<b>1.101.895.000</b>	<b>640.531.000</b>	<b>2.630.053.000</b>	<b>3.264.925.000</b>	<b>3.754.178.000</b>
Döner Sermaye					
Özel Hesap					
Diğer Bütçe Dışı Kaynak					
<b>BÜTÇE DIŞI TOPLAM KAYNAK</b>					
<b>FAALİYET MALİYETİ TOPLAMI</b>	<b>1.101.895.000</b>	<b>640.531.000</b>	<b>2.630.053.000</b>	<b>3.264.925.000</b>	<b>3.754.178.000</b>



## FAALİYET MALİYETLERİ TABLOSU

İdare Adı	KÜLTÜR VE TURİZM BAKANLIĞI
Program Adı	PROGRAM DIŞI GİDERLER
Alt Program Adı	HAZİNE YARDIMLARI
Alt Program Hedefi	
Faaliyet Adı	Devlet Tiyatroları Genel Müdürlüğüne Hazine Yardımı
Açıklama	

EKONOMİK KOD	2023 Bütçe	2023 Harcama (Haziran)	2024 Bütçe	2025 Tahmin	2026 Tahmin
Personel Giderleri					
Sosyal Güvenlik Kurumuna Devlet Primi Giderleri					
Mal ve Hizmet Alım Giderleri					
Faiz Giderleri					
Cari Transferler	1.032.947.000	666.834.000	2.574.080.000	3.200.145.000	3.677.590.000
Sermaye Giderleri					
Sermaye Transferleri	40.000.000	10.609.000	120.000.000	147.716.000	167.483.000
Borç Verme					
<b>BÜTÇE İÇİ TOPLAM KAYNAK</b>	<b>1.072.947.000</b>	<b>677.443.000</b>	<b>2.694.080.000</b>	<b>3.347.861.000</b>	<b>3.845.073.000</b>
Döner Sermaye					
Özel Hesap					
Diğer Bütçe Dışı Kaynak					
<b>BÜTÇE DIŞI TOPLAM KAYNAK</b>					
<b>FAALİYET MALİYETİ TOPLAMI</b>	<b>1.072.947.000</b>	<b>677.443.000</b>	<b>2.694.080.000</b>	<b>3.347.861.000</b>	<b>3.845.073.000</b>



FAALİYET MALİYETLERİ TABLOSU

İdare Adı KÜLTÜR VE TURİZM BAKANLIĞI  
Program Adı PROGRAM DIŞI GİDERLER  
Alt Program Adı HAZİNE YARDIMLARI  
Alt Program Hedefi  
Faaliyet Adı Kapadokya Alan Başkanlığına Hazine Yardımı  
Açıklama

EKONOMİK KOD	2023 Bütçe	2023 Harcama (Haziran)	2024 Bütçe	2025 Tahmin	2026 Tahmin
Personel Giderleri					
Sosyal Güvenlik Kurumuna Devlet Primi Giderleri					
Mal ve Hizmet Alım Giderleri					
Faiz Giderleri					
Cari Transferler	60.457.000	19.024.000	118.570.000	147.903.000	168.767.000
Sermaye Giderleri					
Sermaye Transferleri	58.500.000	6.272.966	151.005.000	185.881.000	210.755.000
Borç Verme					
<b>BÜTÇE İÇİ TOPLAM KAYNAK</b>	<b>118.957.000</b>	<b>25.296.966</b>	<b>269.575.000</b>	<b>333.784.000</b>	<b>379.522.000</b>
Döner Sermaye					
Özel Hesap					
Diğer Bütçe Dışı Kaynak					
<b>BÜTÇE DIŞI TOPLAM KAYNAK</b>					
<b>FAALİYET MALİYETİ TOPLAMI</b>	<b>118.957.000</b>	<b>25.296.966</b>	<b>269.575.000</b>	<b>333.784.000</b>	<b>379.522.000</b>



## FAALİYET MALİYETLERİ TABLOSU

İdare Adı KÜLTÜR VE TURİZM BAKANLIĞI  
Program Adı PROGRAM DIŞI GİDERLER  
Alt Program Adı HAZİNE YARDIMLARI  
Alt Program Hedefi  
Faaliyet Adı Türk İşbirliği ve Koordinasyon Ajansı Başkanlığına Hazine Yardımı  
Açıklama

EKONOMİK KOD	2023 Bütçe	2023 Harcama (Haziran)	2024 Bütçe	2025 Tahmin	2026 Tahmin
Personel Giderleri					
Sosyal Güvenlik Kurumuna Devlet Primi Giderleri					
Mal ve Hizmet Alım Giderleri					
Faiz Giderleri					
Cari Transferler	1.398.557.000	407.090.000	2.512.491.000	3.033.563.000	3.350.474.000
Sermaye Giderleri					
Sermaye Transferleri	70.000.000	13.504.000	74.000.000	91.091.000	103.280.000
Borç Verme					
<b>BÜTÇE İÇİ TOPLAM KAYNAK</b>	<b>1.468.557.000</b>	<b>420.594.000</b>	<b>2.586.491.000</b>	<b>3.124.654.000</b>	<b>3.453.754.000</b>
Döner Sermaye					
Özel Hesap					
Diğer Bütçe Dışı Kaynak					
<b>BÜTÇE DIŞI TOPLAM KAYNAK</b>					
<b>FAALİYET MALİYETİ TOPLAMI</b>	<b>1.468.557.000</b>	<b>420.594.000</b>	<b>2.586.491.000</b>	<b>3.124.654.000</b>	<b>3.453.754.000</b>



FAALİYET MALİYETLERİ TABLOSU

İdare Adı KÜLTÜR VE TURİZM BAKANLIĞI  
Program Adı PROGRAM DIŞI GİDERLER  
Alt Program Adı HAZİNE YARDIMLARI  
Alt Program Hedefi  
Faaliyet Adı Türkiye Yazma Eserler Kurumu Başkanlığına Hazine Yardımı  
Açıklama

EKONOMİK KOD	2023 Bütçe	2023 Harcama (Haziran)	2024 Bütçe	2025 Tahmin	2026 Tahmin
Personel Giderleri					
Sosyal Güvenlik Kurumuna Devlet Primi Giderleri					
Mal ve Hizmet Alım Giderleri					
Faiz Giderleri					
Cari Transferler	133.508.000	71.139.000	320.689.000	399.987.000	459.661.000
Sermaye Giderleri					
Sermaye Transferleri	18.000.000	7.730.000	180.000.000	221.574.000	251.224.000
Borç Verme					
<b>BÜTÇE İÇİ TOPLAM KAYNAK</b>	<b>151.508.000</b>	<b>78.869.000</b>	<b>500.689.000</b>	<b>621.561.000</b>	<b>710.885.000</b>
Döner Sermaye					
Özel Hesap					
Diğer Bütçe Dışı Kaynak					
<b>BÜTÇE DIŞI TOPLAM KAYNAK</b>					
<b>FAALİYET MALİYETİ TOPLAMI</b>	<b>151.508.000</b>	<b>78.869.000</b>	<b>500.689.000</b>	<b>621.561.000</b>	<b>710.885.000</b>



## FAALİYET MALİYETLERİ TABLOSU

İdare Adı KÜLTÜR VE TURİZM BAKANLIĞI  
Program Adı PROGRAM DIŞI GİDERLER  
Alt Program Adı HAZİNE YARDIMLARI  
Alt Program Hedefi  
Faaliyet Adı Uludağ Alan Başkanlığına Hazine Yardımı  
Açıklama

EKONOMİK KOD	2023 Bütçe	2023 Harcama (Haziran)	2024 Bütçe	2025 Tahmin	2026 Tahmin
Personel Giderleri					
Sosyal Güvenlik Kurumuna Devlet Primi Giderleri					
Mal ve Hizmet Alım Giderleri					
Faiz Giderleri					
Cari Transferler		3.127.000	48.826.000	60.467.000	69.211.000
Sermaye Giderleri					
Sermaye Transferleri		3.000.000	12.000.000	14.771.000	16.748.000
Borç Verme					
<b>BÜTÇE İÇİ TOPLAM KAYNAK</b>		6.127.000	60.826.000	75.238.000	85.959.000
Döner Sermaye					
Özel Hesap					
Diğer Bütçe Dışı Kaynak					
<b>BÜTÇE DIŞI TOPLAM KAYNAK</b>					
<b>FAALİYET MALİYETİ TOPLAMI</b>		6.127.000	60.826.000	75.238.000	85.959.000





FAALİYET MALİYETLERİ TABLOSU

İdare Adı KÜLTÜR VE TURİZM BAKANLIĞI  
Program Adı PROGRAM DIŞI GİDERLER  
Alt Program Adı HAZİNE YARDIMLARI  
Alt Program Hedefi  
Faaliyet Adı Yurtdışı Türkler ve Akraba Topluluklar Başkanlığına Hazine Yardımı  
Açıklama

EKONOMİK KOD	2023 Bütçe	2023 Harcama (Haziran)	2024 Bütçe	2025 Tahmin	2026 Tahmin
Personel Giderleri					
Sosyal Güvenlik Kurumuna Devlet Primi Giderleri					
Mal ve Hizmet Alım Giderleri					
Faiz Giderleri					
Cari Transferler	1.051.517.000	426.982.000	1.969.144.000	2.423.504.000	2.745.200.000
Sermaye Giderleri					
Sermaye Transferleri	10.000.000	2.830.000	22.500.000	27.696.000	31.403.000
Borç Verme					
<b>BÜTÇE İÇİ TOPLAM KAYNAK</b>	<b>1.061.517.000</b>	<b>429.812.000</b>	<b>1.991.644.000</b>	<b>2.451.200.000</b>	<b>2.776.603.000</b>
Döner Sermaye					
Özel Hesap					
Diğer Bütçe Dışı Kaynak					
<b>BÜTÇE DIŞI TOPLAM KAYNAK</b>					
<b>FAALİYET MALİYETİ TOPLAMI</b>	<b>1.061.517.000</b>	<b>429.812.000</b>	<b>1.991.644.000</b>	<b>2.451.200.000</b>	<b>2.776.603.000</b>



## FAALİYETLER DÜZEYİNDE KÜLTÜR VE TURİZM BAKANLIĞI PERFORMANS PROGRAMI MALİYETİ

PROGRAM SINIFLANDIRMASI	2024			2025			2026		
	BÜTÇE İÇİ	BÜTÇE DIŞI	TOPLAM	BÜTÇE İÇİ	BÜTÇE DIŞI	TOPLAM	BÜTÇE İÇİ	BÜTÇE DIŞI	TOPLAM
<b>MİLLİ KÜLTÜR</b>	<b>19.732.792.000</b>	<b>0</b>	<b>19.732.792.000</b>	<b>24.687.857.412</b>	<b>0</b>	<b>24.687.857.412</b>	<b>28.015.664.000</b>	<b>0</b>	<b>28.015.664.000</b>
<b>BİLGİ KAYNAKLARINA ERIŞİM İLE TÜRK DİLİ, EDEBİYATI VE KÜLTÜRÜNÜN GÜÇLENDİRİLMESİ</b>									
10.501.522.000	0	10.501.522.000	13.259.408.000	0	13.259.408.000	16.651.444.000	0	16.651.444.000	
Alevi-Bektaşî Kültürüne Yönelik Hizmetler	219.213.000	0	219.213.000	126.373.000	0	126.373.000	137.628.000	0	137.628.000
Cemevlerinin Desteklenmesi	31.168.000	0	31.168.000	38.193.000	0	38.193.000	43.015.000	0	43.015.000
Kültür ve Sanat Faaliyetlerinde Beşeri ve Fiziki Altyapının Güçlendirilmesi	1.391.007.000	0	1.391.007.000	2.810.105.000	0	2.810.105.000	3.360.900.000	0	3.360.900.000
Kültürel Yayın Faaliyetleri	251.542.000	0	251.542.000	254.942.000	0	254.942.000	259.942.000	0	259.942.000
Kütüphanecilik Hizmetleri	6.573.158.000	0	6.573.158.000	7.538.016.000	0	7.538.016.000	9.984.325.000	0	9.984.325.000
Türk Edebiyatının Desteklenmesi	40.357.000	0	40.357.000	48.402.000	0	48.402.000	53.024.000	0	53.024.000
Uluslararası Alanda Kültür İlişkilerinin Düzenlenmesi ve Geliştirilmesi	294.553.000	0	294.553.000	359.587.000	0	359.587.000	403.541.000	0	403.541.000
Yunus Emre Vakfı Desteği	1.700.524.000	0	1.700.524.000	2.083.790.000	0	2.083.790.000	2.409.069.000	0	2.409.069.000
<b>TARİHİ VE KÜLTÜREL VARLIKLARIN KORUNMASI</b>	<b>9.231.270.000</b>	<b>0</b>	<b>9.231.270.000</b>	<b>11.428.449.412</b>	<b>0</b>	<b>11.428.449.412</b>	<b>11.364.220.000</b>	<b>0</b>	<b>11.364.220.000</b>
Çanakkale Savaşları Gelibolu Tarihi Alanının Korunması ve Yenilenmesi	1.235.361.000	0	1.235.361.000	1.486.177.000	0	1.486.177.000	1.572.029.000	0	1.572.029.000
Somut Olmayan Kültürel Mirası Koruma, Tanıtma, Araştırma ve Eğitim	205.388.000	0	205.388.000	255.247.000	0	255.247.000	290.837.000	0	290.837.000
Tarihi ve Kültürel Varlıkların Korunması ve Yenilenmesi	7.790.521.000	0	7.790.521.000	9.687.025.412	0	9.687.025.412	9.501.354.000	0	9.501.354.000
<b>SANAT VE KÜLTÜR EKONOMİSİ</b>	<b>2.289.270.000</b>	<b>0</b>	<b>2.289.270.000</b>	<b>2.777.505.588</b>	<b>0</b>	<b>2.777.505.588</b>	<b>3.180.654.000</b>	<b>0</b>	<b>3.180.654.000</b>
<b>SANATIN DESTEKLENMESİ, SAHNELENMESİ VE KÜLTÜR EKONOMİSİNİN GELİŞTİRİLMESİ</b>									
2.289.270.000	0	2.289.270.000	2.777.505.588	0	2.777.505.588	3.180.654.000	0	3.180.654.000	
Güzel Sanatlar Faaliyetleri	1.702.257.000	0	1.702.257.000	2.066.178.588	0	2.066.178.588	2.372.655.000	0	2.372.655.000
Özel Tiyatro Projelerinin Desteklenmesi	65.000.000	0	65.000.000	80.013.000	0	80.013.000	90.720.000	0	90.720.000
Sinema ve Dizi Filmlerin Desteklenmesi	435.852.000	0	435.852.000	524.489.000	0	524.489.000	594.497.000	0	594.497.000
Telif Haklarının Korunması ve Telifte Dayalı Endüstrilerin Desteklenmesi	86.161.000	0	86.161.000	106.825.000	0	106.825.000	122.782.000	0	122.782.000
<b>TURİZMİN GELİŞTİRİLMESİ</b>	<b>2.311.130.000</b>	<b>0</b>	<b>2.311.130.000</b>	<b>2.857.493.000</b>	<b>0</b>	<b>2.857.493.000</b>	<b>3.259.448.000</b>	<b>0</b>	<b>3.259.448.000</b>
<b>KIŞ TURİZMİ VE TERMAL TURİZM</b>									
96.000.000	0	96.000.000	0	0	0	0	0	0	
Kış Turizmi Alt Yapı Güçlendirme Hizmetleri	48.000.000	0	48.000.000	0	0	0	0	0	
Termal Turizm Altyapı ve Üst Yapı Güçlendirme Hizmetleri	48.000.000	0	48.000.000	0	0	0	0	0	
<b>TURİZM ALTYAPISININ VE HİZMETLERİNİN GELİŞTİRİLMESİ</b>									
759.603.000	0	759.603.000	1.060.746.000	0	1.060.746.000	1.213.615.000	0	1.213.615.000	



Turizm Çeşitlendirme, Planlama ve Altyapı Güçlendirme Hizmetleri	759.603.000	0	759.603.000	1.060.746.000	0	1.060.746.000	1.213.615.000	0	1.213.615.000
<b>TURİZMDE TANITIM VE MARKALAŞMA</b>	<b>1.455.527.000</b>	<b>0</b>	<b>1.455.527.000</b>	<b>1.796.747.000</b>	<b>0</b>	<b>1.796.747.000</b>	<b>2.045.833.000</b>	<b>0</b>	<b>2.045.833.000</b>
Tanıtım ve Markalaşma Hizmetleri	695.785.000	0	695.785.000	861.527.000	0	861.527.000	985.467.000	0	985.467.000
Türkiye Turizm Tanıtım ve Geliştirme Ajansı Faaliyetleri	759.742.000	0	759.742.000	935.220.000	0	935.220.000	1.060.366.000	0	1.060.366.000
<b>YÖNETİM VE DESTEK PROGRAMI</b>	<b>3.654.567.000</b>	<b>0</b>	<b>3.654.567.000</b>	<b>4.230.263.000</b>	<b>0</b>	<b>4.230.263.000</b>	<b>4.860.983.000</b>	<b>0</b>	<b>4.860.983.000</b>
<b>TEFTİŞ, DENETİM VE DANIŞMANLIK HİZMETLERİ</b>	<b>235.355.000</b>	<b>0</b>	<b>235.355.000</b>	<b>292.004.000</b>	<b>0</b>	<b>292.004.000</b>	<b>336.060.000</b>	<b>0</b>	<b>336.060.000</b>
Hukuki Danışmanlık ve Muhakemat Hizmetleri	44.223.000	0	44.223.000	54.859.000	0	54.859.000	63.045.000	0	63.045.000
İç Denetim	19.257.000	0	19.257.000	23.867.000	0	23.867.000	27.494.000	0	27.494.000
Kamuoyu İlişkilerinin Yürütülmesi	50.717.000	0	50.717.000	62.978.000	0	62.978.000	72.484.000	0	72.484.000
Teftiş, İnceleme ve Soruşturma	121.158.000	0	121.158.000	150.300.000	0	150.300.000	173.037.000	0	173.037.000
<b>ÜST YÖNETİM, İDARI VE MALİ HİZMETLER</b>	<b>3.419.212.000</b>	<b>0</b>	<b>3.419.212.000</b>	<b>3.938.259.000</b>	<b>0</b>	<b>3.938.259.000</b>	<b>4.524.923.000</b>	<b>0</b>	<b>4.524.923.000</b>
Bilgi Teknolojilerine Yönelik Faaliyetler	415.784.000	0	415.784.000	207.297.000	0	207.297.000	236.955.000	0	236.955.000
Diğer Destek Hizmetleri	2.236.387.000	0	2.236.387.000	2.783.115.000	0	2.783.115.000	3.205.322.000	0	3.205.322.000
Genel Destek Hizmetleri	492.816.000	0	492.816.000	607.557.000	0	607.557.000	691.085.000	0	691.085.000
İnsan Kaynakları Yönetimine İlişkin Faaliyetler	78.070.000	0	78.070.000	96.965.000	0	96.965.000	111.635.000	0	111.635.000
Özel Kalem Hizmetleri	96.687.000	0	96.687.000	119.963.000	0	119.963.000	137.994.000	0	137.994.000
Strateji Geliştirme ve Mali Hizmetler	99.468.000	0	99.468.000	123.362.000	0	123.362.000	141.932.000	0	141.932.000
<b>PROGRAMLAR TOPLAMI</b>	<b>27.987.759.000</b>	<b>0</b>	<b>27.987.759.000</b>	<b>34.553.119.000</b>	<b>0</b>	<b>34.553.119.000</b>	<b>39.316.749.000</b>	<b>0</b>	<b>39.316.749.000</b>
<b>PROGRAM DIŞI GİDERLER</b>	<b>10.976.347.000</b>	<b>0</b>	<b>10.976.347.000</b>	<b>13.520.285.000</b>	<b>0</b>	<b>13.520.285.000</b>	<b>15.350.444.000</b>	<b>0</b>	<b>15.350.444.000</b>
<b>HAZİNE YARDIMLARI</b>	<b>10.976.347.000</b>	<b>0</b>	<b>10.976.347.000</b>	<b>13.520.285.000</b>	<b>0</b>	<b>13.520.285.000</b>	<b>15.350.444.000</b>	<b>0</b>	<b>15.350.444.000</b>
Atatürk Araştırma Merkezine Hazine Yardımı	59.109.000	0	59.109.000	73.082.000	0	73.082.000	83.585.000	0	83.585.000
Atatürk Kültür Merkezine Hazine Yardımı	65.147.000	0	65.147.000	80.512.000	0	80.512.000	92.003.000	0	92.003.000
Atatürk Kültür, Dil ve Tarih Yüksek Kurumuna Hazine Yardımı	118.733.000	0	118.733.000	147.468.000	0	147.468.000	168.882.000	0	168.882.000
Devlet Opera ve Balesi Genel Müdürlüğüne Hazine Yardımı	2.630.053.000	0	2.630.053.000	3.264.925.000	0	3.264.925.000	3.754.178.000	0	3.754.178.000
Devlet Tiyatroları Genel Müdürlüğüne Hazine Yardımı	2.694.080.000	0	2.694.080.000	3.347.861.000	0	3.347.861.000	3.845.073.000	0	3.845.073.000
Kapadokya Alan Başkanlığına Hazine Yardımı	269.575.000	0	269.575.000	333.784.000	0	333.784.000	379.522.000	0	379.522.000
Türk İşbirliği ve Koordinasyon Ajansı Başkanlığına Hazine Yardımı	2.586.491.000	0	2.586.491.000	3.124.654.000	0	3.124.654.000	3.453.754.000	0	3.453.754.000
Türkiye Yazma Eserler Kurumuna Başkanlığına Hazine Yardımı	500.689.000	0	500.689.000	621.561.000	0	621.561.000	710.885.000	0	710.885.000
Uludağ Alan Başkanlığına Hazine Yardımı	60.826.000	0	60.826.000	75.238.000	0	75.238.000	85.959.000	0	85.959.000
Yurtdışı Türkler ve Akraba Toplulukları Başkanlığına Hazine Yardımı	1.991.644.000	0	1.991.644.000	2.451.200.000	0	2.451.200.000	2.776.603.000	0	2.776.603.000
<b>GENEL TOPLAM</b>	<b>38.964.106.000</b>	<b>0</b>	<b>38.964.106.000</b>	<b>48.073.404.000</b>	<b>0</b>	<b>48.073.404.000</b>	<b>54.667.193.000</b>	<b>0</b>	<b>54.667.193.000</b>



## D. İDARENİN TOPLAM KAYNAK İHTİYACI

- EKONOMİK SINIFLANDIRMA DÜZEYİNDE İDARE PERFORMANS PROGRAMI MALİYETİ



EKONOMİK SINIFLANDIRMA DÜZEYİNDE KÜLTÜR VE TURİZM BAKANLIĞI MİLLİ KÜLTÜR PROGRAMI MALİYETİ

EKONOMİK KOD	2024				2025				2026			
	HİZMET PROGRAMLARI TOPLAM	YÖNETİM VE DESTEK PROGRAMI	PROGRAM DIŞI GİDERLER	TOPLAM	HİZMET PROGRAMLARI TOPLAM	YÖNETİM VE DESTEK PROGRAMI	PROGRAM DIŞI GİDERLER	TOPLAM	HİZMET PROGRAMLARI TOPLAM	YÖNETİM VE DESTEK PROGRAMI	PROGRAM DIŞI GİDERLER	TOPLAM
Personel Giderleri	5.433.608.000			5.433.608.000	6.759.224.000			6.759.224.000	7.784.676.000			7.784.676.000
Sosyal Güvenlik Kurumuna Devlet Primi Giderleri	736.068.000			736.068.000	916.743.000			916.743.000	1.055.176.000			1.055.176.000
Mal ve Hizmet Alım Giderleri	863.645.000			863.645.000	1.063.131.000			1.063.131.000	1.205.395.000			1.205.395.000
Faiz Giderleri				0				0				0
Cari Transferler	1.987.666.000			1.987.666.000	2.397.682.000			2.397.682.000	2.644.448.000			2.644.448.000
Sermaye Giderleri	9.352.953.000			9.352.953.000	11.878.371.412			11.878.371.412	13.429.430.000			13.429.430.000
Sermaye Transferleri	1.358.852.000			1.358.852.000	1.672.706.000			1.672.706.000	1.896.539.000			1.896.539.000
Borç Verme				0				0				0
Yedek Ödenekler				0				0				0
<b>BÜTÇE İÇİ TOPLAM KAYNAK</b>	<b>19.732.792.000</b>	<b>0</b>	<b>0</b>	<b>19.732.792.000</b>	<b>24.687.857.412</b>	<b>0</b>	<b>0</b>	<b>24.687.857.412</b>	<b>28.015.664.000</b>	<b>0</b>	<b>0</b>	<b>28.015.664.000</b>
Döner Sermaye				0				0				0
Özel Hesap				0				0				0
Diğer Bütçe Dışı Kaynak				0				0				0
<b>BÜTÇE DIŞI TOPLAM KAYNAK</b>	<b>0</b>	<b>0</b>	<b>0</b>	<b>0</b>	<b>0</b>	<b>0</b>	<b>0</b>	<b>0</b>	<b>0</b>	<b>0</b>	<b>0</b>	<b>0</b>
<b>GENEL TOPLAM</b>	<b>19.732.792.000</b>	<b>0</b>	<b>0</b>	<b>19.732.792.000</b>	<b>24.687.857.412</b>	<b>0</b>	<b>0</b>	<b>24.687.857.412</b>	<b>28.015.664.000</b>	<b>0</b>	<b>0</b>	<b>28.015.664.000</b>



## EKONOMİK SINIFLANDIRMA DÜZEYİNDE KÜLTÜR VE TURİZM BAKANLIĞI SANAT VE KÜLTÜR EKONOMİSİ PROGRAMI MALİYETİ

EKONOMİK KOD	2024				2025				2026			
	HİZMET PROGRAMLARI TOPLAM	YÖNETİM VE DESTEK PROGRAMI	PROGRAM DIŞI GİDERLER	TOPLAM	HİZMET PROGRAMLARI TOPLAM	YÖNETİM VE DESTEK PROGRAMI	PROGRAM DIŞI GİDERLER	TOPLAM	HİZMET PROGRAMLARI TOPLAM	YÖNETİM VE DESTEK PROGRAMI	PROGRAM DIŞI GİDERLER	TOPLAM
<i>Personel Giderleri</i>	1.480.731.000			1.480.731.000	1.838.382.000			1.838.382.000	2.117.584.000			2.117.584.000
<i>Sosyal Güvenlik Kurumuna Devlet Primi Giderleri</i>	184.133.000			184.133.000	228.742.000			228.742.000	263.434.000			263.434.000
<i>Mal ve Hizmet Alım Giderleri</i>	153.169.000			153.169.000	188.540.000			188.540.000	213.765.000			213.765.000
<i>Faiz Giderleri</i>				0				0				0
<i>Cari Transferler</i>	405.437.000			405.437.000	497.894.000			497.894.000	562.571.000			562.571.000
<i>Sermaye Giderleri</i>	65.800.000			65.800.000	23.947.588			23.947.588	23.300.000			23.300.000
<i>Sermaye Transferleri</i>				0				0				0
<i>Borç Verme</i>				0				0				0
<i>Yedek Ödenekler</i>				0				0				0
<b>BÜTÇE İÇİ TOPLAM KAYNAK</b>	<b>2.289.270.000</b>	<b>0</b>	<b>0</b>	<b>2.289.270.000</b>	<b>2.777.505.588</b>	<b>0</b>	<b>0</b>	<b>2.777.505.588</b>	<b>3.180.654.000</b>	<b>0</b>	<b>0</b>	<b>3.180.654.000</b>
<i>Döner Sermaye</i>				0				0				0
<i>Özel Hesap</i>				0				0				0
<i>Diğer Bütçe Dışı Kaynak</i>				0				0				0
<b>BÜTÇE DIŞI TOPLAM KAYNAK</b>	<b>0</b>	<b>0</b>	<b>0</b>	<b>0</b>	<b>0</b>	<b>0</b>	<b>0</b>	<b>0</b>	<b>0</b>	<b>0</b>	<b>0</b>	<b>0</b>
<b>GENEL TOPLAM</b>	<b>2.289.270.000</b>	<b>0</b>	<b>0</b>	<b>2.289.270.000</b>	<b>2.777.505.588</b>	<b>0</b>	<b>0</b>	<b>2.777.505.588</b>	<b>3.180.654.000</b>	<b>0</b>	<b>0</b>	<b>3.180.654.000</b>



EKONOMİK SINIFLANDIRMA DÜZEYİNDE KÜLTÜR VE TURİZM BAKANLIĞI TURİZMİN GELİŞTİRİLMESİ PROGRAMI MALİYETİ

EKONOMİK KOD	2024				2025				2026			
	HİZMET PROGRAMLARI TOPLAM	YÖNETİM VE DESTEK PROGRAMI	PROGRAM DIŞI GİDERLER	TOPLAM	HİZMET PROGRAMLARI TOPLAM	YÖNETİM VE DESTEK PROGRAMI	PROGRAM DIŞI GİDERLER	TOPLAM	HİZMET PROGRAMLARI TOPLAM	YÖNETİM VE DESTEK PROGRAMI	PROGRAM DIŞI GİDERLER	TOPLAM
Personel Giderleri	840.456.000			840.456.000	1.044.001.000			1.044.001.000	1.202.406.000			1.202.406.000
Sosyal Güvenlik Kurumuna Devlet Primi Giderleri	78.212.000			78.212.000	97.231.000			97.231.000	111.962.000			111.962.000
Mal ve Hizmet Alım Giderleri	247.654.000			247.654.000	304.893.000			304.893.000	345.766.000			345.766.000
Faiz Giderleri				0				0				0
Cari Transferler	768.477.000			768.477.000	945.972.000			945.972.000	1.072.557.000			1.072.557.000
Sermaye Giderleri	269.330.000			269.330.000	333.681.000			333.681.000	377.417.000			377.417.000
Sermaye Transferleri	107.001.000			107.001.000	131.715.000			131.715.000	149.340.000			149.340.000
Borç Verme				0				0				0
Yedek Ödenekler				0				0				0
<b>BÜTÇE İÇİ TOPLAM KAYNAK</b>	<b>2.311.130.000</b>	<b>0</b>	<b>0</b>	<b>2.311.130.000</b>	<b>2.857.493.000</b>	<b>0</b>	<b>0</b>	<b>2.857.493.000</b>	<b>3.259.448.000</b>	<b>0</b>	<b>0</b>	<b>3.259.448.000</b>
Döner Sermaye				0				0				0
Özel Hesap				0				0				0
Diğer Bütçe Dışı Kaynak				0				0				0
<b>BÜTÇE DIŞI TOPLAM KAYNAK</b>	<b>0</b>	<b>0</b>	<b>0</b>	<b>0</b>	<b>0</b>	<b>0</b>	<b>0</b>	<b>0</b>	<b>0</b>	<b>0</b>	<b>0</b>	<b>0</b>
<b>GENEL TOPLAM</b>	<b>2.311.130.000</b>	<b>0</b>	<b>0</b>	<b>2.311.130.000</b>	<b>2.857.493.000</b>	<b>0</b>	<b>0</b>	<b>2.857.493.000</b>	<b>3.259.448.000</b>	<b>0</b>	<b>0</b>	<b>3.259.448.000</b>



## EKONOMİK SINIFLANDIRMA DÜZEYİNDE KÜLTÜR VE TURİZM BAKANLIĞI YÖNETİM VE DESTEK PROGRAMI MALİYETİ

EKONOMİK KOD	2024				2025				2026			
	HİZMET PROGRAMLARI TOPLAM	YÖNETİM VE DESTEK PROGRAMI	PROGRAM DIŞI GİDERLER	TOPLAM	HİZMET PROGRAMLARI TOPLAM	YÖNETİM VE DESTEK PROGRAMI	PROGRAM DIŞI GİDERLER	TOPLAM	HİZMET PROGRAMLARI TOPLAM	YÖNETİM VE DESTEK PROGRAMI	PROGRAM DIŞI GİDERLER	TOPLAM
Personel Giderleri		2.620.950.000		2.620.950.000		3.262.994.000		3.262.994.000		3.756.684.000		3.756.684.000
Sosyal Güvenlik Kurumuna Devlet Primi Giderleri		334.103.000		334.103.000		416.466.000		416.466.000		479.250.000		479.250.000
Mal ve Hizmet Alım Giderleri		365.274.000		365.274.000		449.643.000		449.643.000		509.827.000		509.827.000
Faiz Giderleri				0				0				0
Cari Transferler		31.442.000		31.442.000		38.704.000		38.704.000		43.883.000		43.883.000
Sermaye Giderleri		302.798.000		302.798.000		62.456.000		62.456.000		71.339.000		71.339.000
Sermaye Transferleri				0				0				0
Borç Verme				0				0				0
Yedek Ödenekler				0				0				0
<b>BÜTÇE İÇİ TOPLAM KAYNAK</b>	<b>0</b>	<b>3.654.567.000</b>	<b>0</b>	<b>3.654.567.000</b>	<b>0</b>	<b>4.230.263.000</b>	<b>0</b>	<b>4.230.263.000</b>	<b>0</b>	<b>4.860.983.000</b>	<b>0</b>	<b>4.860.983.000</b>
Döner Sermaye				0				0				0
Özel Hesap				0				0				0
Diğer Bütçe Dışı Kaynak				0				0				0
<b>BÜTÇE DIŞI TOPLAM KAYNAK</b>	<b>0</b>	<b>0</b>	<b>0</b>	<b>0</b>	<b>0</b>	<b>0</b>	<b>0</b>	<b>0</b>	<b>0</b>	<b>0</b>	<b>0</b>	<b>0</b>
<b>GENEL TOPLAM</b>	<b>0</b>	<b>3.654.567.000</b>	<b>0</b>	<b>3.654.567.000</b>	<b>0</b>	<b>4.230.263.000</b>	<b>0</b>	<b>4.230.263.000</b>	<b>0</b>	<b>4.860.983.000</b>	<b>0</b>	<b>4.860.983.000</b>





EKONOMİK SINIFLANDIRMA DÜZEYİNDE KÜLTÜR VE TURİZM BAKANLIĞI PROGRAM DIŞI GİDERLER MALİYETİ

EKONOMİK KOD	2024				2025				2026			
	HİZMET PROGRAMLARI TOPLAM	YÖNETİM VE DESTEK PROGRAMI	PROGRAM DIŞI GİDERLER	TOPLAM	HİZMET PROGRAMLARI TOPLAM	YÖNETİM VE DESTEK PROGRAMI	PROGRAM DIŞI GİDERLER	TOPLAM	HİZMET PROGRAMLARI TOPLAM	YÖNETİM VE DESTEK PROGRAMI	PROGRAM DIŞI GİDERLER	TOPLAM
Personel Giderleri				0				0				0
Sosyal Güvenlik Kurumuna Devlet Primi Giderleri				0				0				0
Mal ve Hizmet Alım Giderleri				0				0				0
Faiz Giderleri				0				0				0
Cari Transferler			10.312.142.000	10.312.142.000			12.702.676.000	12.702.676.000			14.423.425.000	14.423.425.000
Sermaye Giderleri				0				0				0
Sermaye Transferleri			664.205.000	664.205.000			817.609.000	817.609.000			927.019.000	927.019.000
Borç Verme				0				0				0
Yedek Ödenekler				0				0				0
<b>BÜTÇE İÇİ TOPLAM KAYNAK</b>	<b>0</b>	<b>0</b>	<b>10.976.347.000</b>	<b>10.976.347.000</b>	<b>0</b>	<b>0</b>	<b>13.520.285.000</b>	<b>13.520.285.000</b>	<b>0</b>	<b>0</b>	<b>15.350.444.000</b>	<b>15.350.444.000</b>
Döner Sermaye				0				0				0
Özel Hesap				0				0				0
Diğer Bütçe Dışı Kaynak				0				0				0
<b>BÜTÇE DIŞI TOPLAM KAYNAK</b>	<b>0</b>	<b>0</b>	<b>0</b>	<b>0</b>	<b>0</b>	<b>0</b>	<b>0</b>	<b>0</b>	<b>0</b>	<b>0</b>	<b>0</b>	<b>0</b>
<b>GENEL TOPLAM</b>	<b>0</b>	<b>0</b>	<b>10.976.347.000</b>	<b>10.976.347.000</b>	<b>0</b>	<b>0</b>	<b>13.520.285.000</b>	<b>13.520.285.000</b>	<b>0</b>	<b>0</b>	<b>15.350.444.000</b>	<b>15.350.444.000</b>



## E. DİĞER HUSUSLAR

- FAALİYETLERDEN SORUMLU HARCAMA BİRİMLERİ
- PERFORMANS GÖSTERGELERİNİN İZLENMESİNDEN SORUMLU BİRİMLER



FAALİYETLERDEN SORUMLU HARCAMA BİRİMLERİ

İdare Adı KÜLTÜR VE TURİZM BAKANLIĞI  
Yıl 2024

PROGRAM	ALT PROGRAM	FAALİYET	SORUMLU HARCAMA BİRİMİ
MİLLİ KÜLTÜR	BİLGİ KAYNAKLARINA ERİŞİM İLE TÜRK DİLİ, EDEBİYATI VE KÜLTÜRÜNÜN GÜÇLENDİRİLMESİ	Alevi-Bektaşî Kültürüne Yönelik Hizmetler	ALEVİ-BEKTAŞİ KÜLTÜR VE CEMEVİ BAŞKANLIĞI
		Cemevlerinin Desteklenmesi	ALEVİ-BEKTAŞİ KÜLTÜR VE CEMEVİ BAŞKANLIĞI
		Kültür ve Sanat Faaliyetlerinde Beşeri ve Fiziki Altyapının Güçlendirilmesi	KÜLTÜR VARLIKLARI VE MÜZELER GENEL MÜDÜRLÜĞÜ, YATIRIM VE İŞLETMELER GENEL MÜDÜRLÜĞÜ, SİNEMA GENEL MÜDÜRLÜĞÜ, YATIRIM VE İŞLETMELER GENEL MÜDÜRLÜĞÜ TAŞRA TEŞKİLATI
		Kültürel Yayım Faaliyetleri	GÜZEL SANATLAR GENEL MÜDÜRLÜĞÜ, KÜTÜPHANELER VE YAYIMLAR GENEL MÜDÜRLÜĞÜ, GÜZEL SANATLAR GENEL MÜDÜRLÜĞÜ TAŞRA TEŞKİLATI, KÜTÜPHANELER VE YAYIMLAR GENEL MÜDÜRLÜĞÜ TAŞRA TEŞKİLATI
		Kütüphanecilik Hizmetleri	KÜTÜPHANELER VE YAYIMLAR GENEL MÜDÜRLÜĞÜ, KÜTÜPHANELER VE YAYIMLAR GENEL MÜDÜRLÜĞÜ TAŞRA TEŞKİLATI
		Türk Edebiyatının Desteklenmesi	KÜTÜPHANELER VE YAYIMLAR GENEL MÜDÜRLÜĞÜ
		Uluslararası Alanda Kültür İlişkilerinin Düzenlenmesi ve Geliştirilmesi	AVRUPA BİRLİĞİ VE DIŞ İLİŞKİLER DAİRESİ BAŞKANLIĞI
	Yunus Emre Vakfı Desteği	AVRUPA BİRLİĞİ VE DIŞ İLİŞKİLER DAİRESİ BAŞKANLIĞI	
	TARİHİ VE KÜLTÜREL VARLIKLARIN KORUNMASI	Çanakkale Savaşları Gelibolu Tarihi Alanının Korunması ve Yenilenmesi	KÜLTÜR VARLIKLARI VE MÜZELER GENEL MÜDÜRLÜĞÜ
		Somut Olmayan Kültürel Mirası Koruma, Tanıtma, Araştırma ve Eğitim	ARAŞTIRMA VE EĞİTİM GENEL MÜDÜRLÜĞÜ
Tarihi ve Kültürel Varlıkların Korunması ve Yenilenmesi		KÜLTÜR VARLIKLARI VE MÜZELER GENEL MÜDÜRLÜĞÜ, KÜLTÜR VARLIKLARI VE MÜZELER GENEL MÜDÜRLÜĞÜ TAŞRA TEŞKİLATI	
SANAT VE KÜLTÜR EKONOMİSİ	SANATIN DESTEKLENMESİ, SAHNELENMESİ VE KÜLTÜR EKONOMİSİNİN GELİŞTİRİLMESİ	Güzel Sanatlar Faaliyetleri	GÜZEL SANATLAR GENEL MÜDÜRLÜĞÜ, GÜZEL SANATLAR GENEL MÜDÜRLÜĞÜ TAŞRA TEŞKİLATI
		Özel Tiyatro Projelerinin Desteklenmesi	GÜZEL SANATLAR GENEL MÜDÜRLÜĞÜ
		Sinema ve Dizi Filmlerin Desteklenmesi	SİNEMA GENEL MÜDÜRLÜĞÜ
		Telif Haklarının Korunması ve Telif Dayalı Endüstrilerin Desteklenmesi	TELİF HAKLARI GENEL MÜDÜRLÜĞÜ
TURİZMİN GELİŞTİRİLMESİ	KIŞ TURİZMİ VE TERMAL TURİZM	Kış Turizmi Alt Yapı Güçlendirme Hizmetleri	YATIRIM VE İŞLETMELER GENEL MÜDÜRLÜĞÜ
		Termal Turizm Altyapı ve Üst Yapı Güçlendirme Hizmetleri	YATIRIM VE İŞLETMELER GENEL MÜDÜRLÜĞÜ
	TURİZM ALTYAPISININ VE HİZMETLERİNİN GELİŞTİRİLMESİ	Turizm Çeşitlendirme, Planlama ve Altyapı Güçlendirme Hizmetleri	YATIRIM VE İŞLETMELER GENEL MÜDÜRLÜĞÜ
	TURİZMDE TANITIM VE MARKALAŞMA	Tanıtım ve Markalaşma Hizmetleri	ARAŞTIRMA VE EĞİTİM GENEL MÜDÜRLÜĞÜ, TANITMA GENEL MÜDÜRLÜĞÜ, YURT DIŞI TEŞKİLATI, TANITMA GENEL MÜDÜRLÜĞÜ TAŞRA TEŞKİLATI
		Türkiye Turizm Tanıtım ve Geliştirme Ajansı Faaliyetleri	TANITMA GENEL MÜDÜRLÜĞÜ



YÖNETİM VE DESTEK PROGRAMI	TEFTİŞ, DENETİM VE DANIŞMANLIK HİZMETLERİ	Hukuki Danışmanlık ve Muhakemat Hizmetleri	HUKUK HİZMETLERİ GENEL MÜDÜRLÜĞÜ
		İç Denetim	ÖZEL KALEM MÜDÜRLÜĞÜ
		Kamuoyu İlişkilerinin Yürütülmesi	BASIN VE HALKLA İLİŞKİLER MÜŞAVİRLİĞİ
		Teftiş, İnceleme ve Soruşturma	TEFTİŞ KURULU BAŞKANLIĞI
	ÜST YÖNETİM, İDARİ VE MALİ HİZMETLER	Bilgi Teknolojilerine Yönelik Faaliyetler	BİLGİ TEKNOLOJİLERİ GENEL MÜDÜRLÜĞÜ
		Diğer Destek Hizmetleri	İL KÜLTÜR VE TURİZM MÜDÜRLÜKLERİ
		Genel Destek Hizmetleri	DESTEK HİZMETLERİ DAİRESİ BAŞKANLIĞI
		İnsan Kaynakları Yönetimine İlişkin Faaliyetler	PERSONEL GENEL MÜDÜRLÜĞÜ
		Özel Kalem Hizmetleri	ÖZEL KALEM MÜDÜRLÜĞÜ
		Strateji Geliştirme ve Mali Hizmetler	STRATEJİ GELİŞTİRME BAŞKANLIĞI
PROGRAM DIŞI GİDERLER	HAZİNE YARDIMLARI	Atatürk Araştırma Merkezine Hazine Yardımı	KÜTÜPHANELER VE YAYIMLAR GENEL MÜDÜRLÜĞÜ
		Atatürk Kültür Merkezine Hazine Yardımı	KÜTÜPHANELER VE YAYIMLAR GENEL MÜDÜRLÜĞÜ
		Atatürk Kültür, Dil ve Tarih Yüksek Kurumuna Hazine Yardımı	KÜTÜPHANELER VE YAYIMLAR GENEL MÜDÜRLÜĞÜ
		Devlet Opera ve Balesi Genel Müdürlüğüne Hazine Yardımı	GÜZEL SANATLAR GENEL MÜDÜRLÜĞÜ
		Devlet Tiyatroları Genel Müdürlüğüne Hazine Yardımı	GÜZEL SANATLAR GENEL MÜDÜRLÜĞÜ
		Kapadokya Alan Başkanlığına Hazine Yardımı	KÜLTÜR VARLIKLARI VE MÜZELER GENEL MÜDÜRLÜĞÜ
		Türk İşbirliği ve Koordinasyon Ajansı Başkanlığına Hazine Yardımı	AVRUPA BİRLİĞİ VE DIŞ İLİŞKİLER DAİRESİ BAŞKANLIĞI
		Türkiye Yazma Eserler Kurumu Başkanlığına Hazine Yardımı	KÜTÜPHANELER VE YAYIMLAR GENEL MÜDÜRLÜĞÜ
		Uludağ Alan Başkanlığına Hazine Yardımı	YATIRIM VE İŞLETMELER GENEL MÜDÜRLÜĞÜ
		Yurtdışı Türkler ve Akraba Topluluklar Başkanlığına Hazine Yardımı	AVRUPA BİRLİĞİ VE DIŞ İLİŞKİLER DAİRESİ BAŞKANLIĞI



PERFORMANS GÖSTERGELERİNİN İZLENMESİNDEN SORUMLU BİRİMLER

İdare Adı: KÜLTÜR VE TURİZM BAKANLIĞI

PROGRAM	ALT PROGRAM	PERFORMANS GÖSTERGELERİ	SORUMLU BİRİM
MİLLİ KÜLTÜR	BİLGİ KAYNAKLARINA ERİŞİM İLE TÜRK DİLİ, EDEBİYATI VE KÜLTÜRÜNÜN GÜÇLENDİRİLMESİ	Açılan yeni kütüphane sayısı	KÜTÜPHANELER VE YAYIMLAR GENEL MÜDÜRLÜĞÜ
		Ciltlemesi ve cilt koruması yapılan kitap sayısının toplam kitap sayısına oranı	KÜTÜPHANELER VE YAYIMLAR GENEL MÜDÜRLÜĞÜ
		Dijitalleştirilen materyal oranı	KÜTÜPHANELER VE YAYIMLAR GENEL MÜDÜRLÜĞÜ
		Gezici kütüphane hizmetinden yararlanan sayısı	KÜTÜPHANELER VE YAYIMLAR GENEL MÜDÜRLÜĞÜ
		Gezici kütüphane sayısı	KÜTÜPHANELER VE YAYIMLAR GENEL MÜDÜRLÜĞÜ
		Halk kütüphanesi kullanıcı sayısı artışı	KÜTÜPHANELER VE YAYIMLAR GENEL MÜDÜRLÜĞÜ
		İnternet ortamında erişilebilir eser sayısı	KÜTÜPHANELER VE YAYIMLAR GENEL MÜDÜRLÜĞÜ
		Kamu eliyle yapımı desteklenen kütüphane sayısı	KÜTÜPHANELER VE YAYIMLAR GENEL MÜDÜRLÜĞÜ
		Kataloglama ve sınıflaması yapılan materyal sayısının toplam materyal sayısına oranı	KÜTÜPHANELER VE YAYIMLAR GENEL MÜDÜRLÜĞÜ
		Kitap fuarına katılan katılımcı sayısındaki artış oranı	KÜTÜPHANELER VE YAYIMLAR GENEL MÜDÜRLÜĞÜ
		Kültür ve sanata hizmet etmek amacıyla yıl içinde tamamlanan yapıların kullanım alanları	YATIRIM VE İŞLETMELER GENEL MÜDÜRLÜĞÜ
		Rehabilite edilen kütüphane sayısı	KÜTÜPHANELER VE YAYIMLAR GENEL MÜDÜRLÜĞÜ
		Türk edebiyatının tanıtılması amacıyla desteklenen eser sayısı	KÜTÜPHANELER VE YAYIMLAR GENEL MÜDÜRLÜĞÜ
		Uluslararası standart numara kullanan yeni yayımcı, yayıncı sayısı	KÜTÜPHANELER VE YAYIMLAR GENEL MÜDÜRLÜĞÜ
		Yayımlanan eser sayısı (kitap, elektronik kitap)	KÜTÜPHANELER VE YAYIMLAR GENEL MÜDÜRLÜĞÜ
		Yunus Emre Enstitüsü tarafından düzenlenen Türkçe yeterlilik sınavına giren öğrencilerin başarı oranı	AVRUPA BİRLİĞİ VE DIŞ İLİŞKİLER DAİRESİ BAŞKANLIĞI
		Yurt dışında açılan Yunus Emre Kültür Merkezi sayısı artış oranı	AVRUPA BİRLİĞİ VE DIŞ İLİŞKİLER DAİRESİ BAŞKANLIĞI
		Yüz yüze ve çevrim içi Türkçe öğretimi faaliyetleri kapsamında ulaşılan kişi sayısı	AVRUPA BİRLİĞİ VE DIŞ İLİŞKİLER DAİRESİ BAŞKANLIĞI
		TARİHİ VE KÜLTÜREL VARLIKLARIN KORUNMASI	Denetlenen özel müze ve koleksiyoner sayısı
	Halk kültürü bilgi ve belge merkezine kayıt sayısı		ARAŞTIRMA VE EĞİTİM GENEL MÜDÜRLÜĞÜ
	Kazi ve yüzey araştırma sayısı		KÜLTÜR VARLIKLARI VE MÜZELER GENEL MÜDÜRLÜĞÜ
	Müze ve ören yerlerindeki ziyaretçi memnuniyet oranı		KÜLTÜR VARLIKLARI VE MÜZELER GENEL MÜDÜRLÜĞÜ
	Müzecilik ulusal envanter sistemine aktarılan kültür varlığı oranı		KÜLTÜR VARLIKLARI VE MÜZELER GENEL MÜDÜRLÜĞÜ
	Müzecilik ulusal envanter sistemine aktarılan kültür varlığı sayısı		KÜLTÜR VARLIKLARI VE MÜZELER GENEL MÜDÜRLÜĞÜ
	Taşınmaz ulusal envanter sistemine aktarılan kültür varlığı oranı		KÜLTÜR VARLIKLARI VE MÜZELER GENEL MÜDÜRLÜĞÜ
	Tescil edilen taşınmaz kültür varlığı sayısı		KÜLTÜR VARLIKLARI VE MÜZELER GENEL MÜDÜRLÜĞÜ
	Tescilli taşınmaz kültür varlıkları restorasyon işi sayısı		KÜLTÜR VARLIKLARI VE MÜZELER GENEL MÜDÜRLÜĞÜ
	Tespit edilen taşınmaz kültür varlığı sayısı		KÜLTÜR VARLIKLARI VE MÜZELER GENEL MÜDÜRLÜĞÜ
	Unesco somut olmayan kültürel miras listelerinde yer alan unsur sayısı		ARAŞTIRMA VE EĞİTİM GENEL MÜDÜRLÜĞÜ
	Yaygın kültürel eğitim katılımcı sayısı		ARAŞTIRMA VE EĞİTİM GENEL MÜDÜRLÜĞÜ
	Yıl içerisinde restorasyonu, konservasyonu tamamlanan taşınır kültür varlığı sayısı		KÜLTÜR VARLIKLARI VE MÜZELER GENEL MÜDÜRLÜĞÜ
	Yıl içerisinde ziyarete açılan müze sayısı		KÜLTÜR VARLIKLARI VE MÜZELER GENEL MÜDÜRLÜĞÜ
	Yıl içerisinde ziyarete açılan ören yeri sayısı	KÜLTÜR VARLIKLARI VE MÜZELER GENEL MÜDÜRLÜĞÜ	



SANAT VE KÜLTÜR EKONOMİSİ	SANATIN DESTEKLENMESİ, SAHNELENMESİ VE KÜLTÜR EKONOMİSİNİN GELİŞTİRİLMESİ	Bakanlıkça destek verilen özel tiyatro proje sayısı	GÜZEL SANATLAR GENEL MÜDÜRLÜĞÜ
		Bakanlıkça desteklenen sinema projelerinin toplam sinema projelerine oranı	SİNEMA GENEL MÜDÜRLÜĞÜ
		Bakanlıkça güzel sanatlar alanında düzenlenen etkinlik sayısı	GÜZEL SANATLAR GENEL MÜDÜRLÜĞÜ
		Bakanlıkça güzel sanatlar alanında düzenlenen etkinliklere katılan ziyaretçi ve izleyici sayısı	GÜZEL SANATLAR GENEL MÜDÜRLÜĞÜ
		Desteklenen ve uluslararası niteliğe sahip film festivallerine katılan film sayısı	SİNEMA GENEL MÜDÜRLÜĞÜ
		Desteklenen ve vizyona giren yerli film izleyici sayısı	SİNEMA GENEL MÜDÜRLÜĞÜ
		Desteklenen ve vizyona giren yerli film sayısı	SİNEMA GENEL MÜDÜRLÜĞÜ
		Müzik eserlerine ve kitaplara basılan bandrol sayısı	TELİF HAKLARI GENEL MÜDÜRLÜĞÜ
		Telif sisteminin güçlendirilmesi amacıyla düzenlenen eğitim sayısı	TELİF HAKLARI GENEL MÜDÜRLÜĞÜ
TURİZMİN GELİŞTİRİLMESİ	KİŞİ TURİZMİ VE TERMAL TURİZM	Bakanlık tarafından desteklenerek yerel yönetimlerce gerçekleştirilen kiş turizmi temalı projeleri destek sayısı	YATIRIM VE İŞLETMELER GENEL MÜDÜRLÜĞÜ
		Bakanlık tarafından desteklenerek yerel yönetimlerce gerçekleştirilen termal turizm temalı projeleri destek sayısı	YATIRIM VE İŞLETMELER GENEL MÜDÜRLÜĞÜ
	TURİZM ALTYAPISININ VE HİZMETLERİNİN GELİŞTİRİLMESİ	Bakanlık tarafından desteklenerek yerel yönetimlerce gerçekleştirilen alt yapı projesi sayısı (yol, içme suyu, kanalizasyon, atık su arıtma tesisi vb.)	YATIRIM VE İŞLETMELER GENEL MÜDÜRLÜĞÜ
		Belgeli tesis sayısındaki değişim oranı	YATIRIM VE İŞLETMELER GENEL MÜDÜRLÜĞÜ
		Denetlenen turizm tesisi sayısı	YATIRIM VE İŞLETMELER GENEL MÜDÜRLÜĞÜ
		Denetlenen turizm tesisi sayısındaki değişim oranı	YATIRIM VE İŞLETMELER GENEL MÜDÜRLÜĞÜ
		Turizm işletmesi belgesi düzenlenen tesis sayısı	YATIRIM VE İŞLETMELER GENEL MÜDÜRLÜĞÜ
		Yaygın turizm eğitim programları katılımcı sayısı	ARAŞTIRMA VE EĞİTİM GENEL MÜDÜRLÜĞÜ
	TURİZMDE TANITIM VE MARKAŞMA	Fuarlara katılım sağlayan kişi sayısındaki artış oranı	TANITMA GENEL MÜDÜRLÜĞÜ
		Gerçekleştirilen reklam kampanyası sayısı	TANITMA GENEL MÜDÜRLÜĞÜ
		Global düzeyde tanıtım yapan sosyal medya hesaplarımızın etkileşim sayısı	TANITMA GENEL MÜDÜRLÜĞÜ
		Turizm gelirinin gayri safi yurt içi hasılaya oranı	YATIRIM VE İŞLETMELER GENEL MÜDÜRLÜĞÜ
		Ülkemize gelen ziyaretçi sayısı	YATIRIM VE İŞLETMELER GENEL MÜDÜRLÜĞÜ
		Ülkemize gelen ziyaretçi sayısı artış oranı	YATIRIM VE İŞLETMELER GENEL MÜDÜRLÜĞÜ
		Yurt dışında katılım sağlanan fuarlarda Bakanlık standında Türkiye'den katılan turizm işletmesi, birlik ve sivil toplum kuruluşu sayısı	TANITMA GENEL MÜDÜRLÜĞÜ
		Yurtdışından tur operatörleri aracılığıyla gelen ziyaretçilerin paket tur harcamaları	YATIRIM VE İŞLETMELER GENEL MÜDÜRLÜĞÜ
		Yurtiçi seyahat sayısı	YATIRIM VE İŞLETMELER GENEL MÜDÜRLÜĞÜ
		Yurtiçi seyahat sayısı artış oranı	YATIRIM VE İŞLETMELER GENEL MÜDÜRLÜĞÜ
		Ziyaretçi başına ortalama harcama	YATIRIM VE İŞLETMELER GENEL MÜDÜRLÜĞÜ
Ziyaretçi başına ortalama harcamadaki artış oranı	YATIRIM VE İŞLETMELER GENEL MÜDÜRLÜĞÜ		